



PREFEITURA MUNICIPAL DE PORTALEGRE/RN
Centro Administrativo Albaniza de Albuquerque Freitas
Rua José Vieira Mafaldo - 122 - Centro - Portalegre/RN -
CEP.: 59.810-000 - Fone/Fax.: (84) 3377-2241/2196
CNPJ.:08.358.053/0001-90
Site.: www.portalegre.rn.gov.br
E-mail.: pmportalegre@gmail.com
TOMADA DE PREÇOS Nº 004/2021 - TP
(Processo Administrativo nº 13050003/2021)



EDITAL DE LICITAÇÃO - TOMADA DE PREÇOS Nº 004/2021 - TP

MODALIDADE: TOMADA DE PREÇOS Nº 004/2021 - PROCESSO ADMINISTRATIVO Nº 13050003/2021

O Município de Portalegre/RN, pessoa jurídica de direito público interno, com sede a Rua José Vieira Mafaldo, 122 - Centro - CEP 59810-000 - Portalegre/RN, Inscrito no Cadastro Nacional de Pessoa Jurídica sob o nº 08.358.053/0001-90, por intermédio da Comissão Permanente de Licitação da Prefeitura Municipal de Portalegre, com sede na Rua José Vieira Mafaldo, 122 - Centro - CEP 59810-000 - Portalegre/RN, torna público para conhecimento dos interessados que estará recebendo envelopes de nº 1 e 2, respectivamente, com DOCUMENTAÇÃO DE HABILITAÇÃO e PROPOSTA DE PREÇOS, até às **09h00min** do dia **10 de junho de 2021**, na sala de reuniões, no endereço acima citado, em sessão pública, dará início ao procedimento de recebimento e abertura do(s) envelope(s) contendo o(s) documento(s) de habilitação e a(s) proposta(s) de preço(s) referente(s) à licitação na modalidade TOMADA DE PREÇOS, do tipo empreitada por menor preço global, destinado a **Contratação de empresa destinada a execução de Drenagem de águas pluviais entre as Ruas Manoel Epifânio Ribeiro e João de América, além do entorno da Praça de Eventos (Av. do Caju e Rua Raimundo Rodrigues Torres), no Município de Portalegre/RN**, mediante as condições estabelecidas no presente edital.

1.1 O certame será regido pela Lei 8.666/93, de 21 de Junho de 1993, que institui normas para licitações e contratos da Administração Pública, Lei Complementar nº 123/2006, que institui o Estatuto Nacional de Microempresas e da Empresa de Pequeno Porte, e demais normas aplicáveis e pelas condições fixadas no presente edital.

1.2 Os envelopes de nº 1 e 2, contendo respectivamente, a "Documentação de Habilitação" e a "Proposta de Preço" deverão ser entregues à Comissão Permanente de Licitação até às **09h00min** do dia 10 de junho de 2021, sito a Rua José Vieira Mafaldo, 122 - Centro - CEP 59810-000 - Portalegre/RN, onde acontecerá a sessão pública de recebimento e abertura do(s) envelope(s) referentes a licitação na modalidade TOMADA DE PREÇOS, do tipo empreitada por menor preço.

1.3 Orçamento Estimado:

1.3.1. O valor total do orçamento estimado é **R\$ 72.148,38 (Setenta e dois mil, cento e quarenta e oito reais e trinta e oito centavos)**.

ABERTURA DO ENVELOPE CONTENDO A DOCUMENTAÇÃO DE HABILITAÇÃO

Dia: 10 de junho de 2021

Hora: 09h00min

Local: Sala da comissão permanente de licitação, sito a Rua José Vieira Mafaldo, 122 - Centro - CEP 59810-000 - Portalegre/RN.

ABERTURA DO ENVELOPE CONTENDO A PROPOSTA DE PREÇO

Hora: Após a fase de habilitação, não havendo protesto de intenção de recurso ou mediante renúncia expressa ao prazo recursal.

Local: Sala da comissão permanente de licitação, sito a Rua José Vieira Mafaldo, 122 - Centro - CEP 59810-000 - Portalegre/RN.

1.4. Se não houver expediente ou ocorrer fato superveniente que impeça a realização da sessão na data prevista, fica a mesma adiada para o primeiro dia útil subsequente, no mesmo local e horário anteriormente estabelecido, desde que não haja comunicação em contrário.

1.5 Compõem-se este Edital das partes A e B, como a seguir apresentadas:

1.5.1 PARTE A - Condições para competição, julgamento e adjudicação.

 <p>Portalegre</p>	<p align="center">PREFEITURA MUNICIPAL DE PORTALEGRE/RN Centro Administrativo Albaniza de Albuquerque Freitas Rua José Vieira Mafaldo - 122 - Centro - Portalegre/RN - CEP.: 59.810-000 - Fone/Fax.: (84) 3377-2241/2196 CNPJ.:08.358.053/0001-90 Site.: www.portalegre.rn.gov.br E-mail.: pmportalegre@gmail.com TOMADA DE PREÇOS Nº 004/2021 - TP (Processo Administrativo nº 13050003/2021)</p>	
---	---	---

Em que são estabelecidos os requisitos e as condições para competição, julgamento e formalização do contrato.

1.5.2 PARTE B - ANEXOS

- ANEXO I - Projetos e Planilhas orçamentárias
 ANEXO II - Minuta do Contrato

1.6. DEFINIÇÕES:

Sempre que as palavras indicadas abaixo ou os pronomes usados em seu lugar aparecerem neste documento de licitação, ou em quaisquer de seus anexos, eles terão o significado determinado a seguir:

- A) CONTRATANTE - Município de Portalegre/RN, através da Prefeitura Municipal De Portalegre/RN.
 B) PROPONENTE/CONCORRENTE/LICITANTE - Empresa que apresenta proposta para o objetivo desta licitação.
 C) CONTRATADA - Empresa vencedora desta licitação em favor da qual for adjudicado o Contrato.
 D) CPL - Comissão Permanente de Licitação da Prefeitura Municipal de Portalegre.

CAPITULO II - DO OBJETO

A presente licitação tem como objeto: **Contratação de empresa destinada a execução de Drenagem de águas pluviais entre as Ruas Manoel Epifânio Ribeiro e João de América, além do entorno da Praça de Eventos (Av. do Caju e Rua Raimundo Rodrigues Torres), no Município de Portalegre/RN.**

Os serviços deverão ser executados em rigorosa observância aos Projetos, às Normas e especificações técnicas vigentes no CREA/RN e ABNT, obedecendo às condições do Edital e da proposta vencedora.

CAPITULO II - DA PARTICIPAÇÃO

2.1. Somente poderão participar desta licitação, quaisquer interessados que, na fase inicial de habilitação preliminar, comprovem possuir os requisitos mínimos de qualificação exigidos no edital para execução de seu objeto de acordo com o Art. 22, parágrafo 1º da Lei nº 8.666/93, e suas alterações posteriores.

2.2 Poderão participar desta licitação firma individual ou sociedade comercial regularmente estabelecida neste país, que satisfaçam todas as condições deste Edital de TOMADA DE PREÇOS, especificações e normas, de acordo com os anexos, que são partes integrantes do presente Edital, e ainda, que estejam devidamente inscritas junto ao CONSELHO REGIONAL DE ENGENHARIA, ARQUITETURA E AGRONOMIA - CREA ou CONSELHO DE ARQUITETURA E URBANISMO - CAU, como especificada e credenciada para a realização dos serviços ora pretendidos neste Edital.

2.3. Não será admitida a participação dos interessados sob forma de consórcio.

2.4. Não poderão participar desta licitação:

2.4.1. Empresa declarada inidônea por órgão ou entidade da administração direta, por autarquias, fundações e empresas públicas, sociedades de economia mista e por demais entidades controladas direta ou indiretamente pela União, Estados, Distrito Federal e Municípios;

2.4.2. Ainda, não poderá participar, direta ou indiretamente, da licitação ou da execução dos serviços:

I - O autor do projeto, básico ou executivo, pessoa física ou jurídica;

II - Empresa, isoladamente ou em consórcio, responsável pela elaboração do projeto básico ou executivo ou da qual o autor do projeto seja dirigente, gerente, acionista ou detentor de mais de 5% (cinco por cento) do capital com direito a voto ou controlador, responsável técnico ou subcontratado;

III - Servidor ou dirigente de órgão ou entidade contratante ou responsável pela licitação.

§ 1º É permitida a participação do autor do projeto ou da empresa a que se refere o inciso II deste artigo, na licitação, na execução dos serviços, como consultor ou técnico, nas funções de fiscalização, supervisão ou gerenciamento, exclusivamente a serviço da Administração interessada.

§ 2º O disposto neste artigo não impede a licitação ou contratação dos serviços que inclua a elaboração de projeto executivo como encargo do contratado ou pelo preço previamente fixado pela Administração.

§ 3º Considera-se participação indireta, para fins do disposto neste artigo, a existência de qualquer vínculo de natureza técnica, comercial, econômica, financeira ou trabalhista entre o autor do projeto, pessoa física ou jurídica, e o licitante ou responsável pelos serviços, fornecimentos e obras, incluindo-se os fornecimentos de bens e serviços a estes necessários.

§ 4º O disposto no parágrafo anterior aplica-se aos membros da comissão de licitação.

 <p>Portalegre</p>	<p align="center">PREFEITURA MUNICIPAL DE PORTALEGRE/RN Centro Administrativo Albaniza de Albuquerque Freitas Rua José Vieira Mafaldo - 122 - Centro - Portalegre/RN - CEP.: 59.810-000 - Fone/Fax.: (84) 3377-2241/2196 CNPJ.:08.358.053/0001-90 Site.: www.portalegre.rn.gov.br E-mail.: pmportalegre@gmail.com</p> <p align="center">TOMADA DE PREÇOS Nº 004/2021 - TP (Processo Administrativo nº 13050003/2021)</p>	
---	--	---

2.5 A licitante que pretender se fazer representar nesta licitação, deverá entregar à Comissão, juntamente com os envelopes fechados, em original ou cópia autenticada de PROCURAÇÃO PARTICULAR ESPECIFICA PARA A LICITAÇÃO NA MODALIDADE TOMADA DE PREÇOS Nº 004/2021, com firma reconhecida em cartório, OU PÚBLICA ESPECIFICA PARA A LICITAÇÃO NA MODALIDADE TOMADA DE PREÇOS Nº 004/2021, outorgando amplos e específicos poderes para o mandatário representar a licitante. Quando o representante for titular da empresa deverá entregar original ou cópia autenticada do documento que comprove tal condição.

2.6 O Caderno do Edital completo poderá ser adquirido no mesmo endereço referido no preâmbulo deste, de segunda à sexta-feira, de 08h00min às 12h00min e das 13h00min as 16h00min OU através do endereço eletrônico: licitportalegre@gmail.com.

CAPITULO III - DA HABILITAÇÃO

3.1. Para se habilitarem nesta licitação as licitantes deverão apresentar envelope fechado, tendo no frontispício os seguintes dizeres:

ENVELOPE Nº 1 - DOCUMENTAÇÃO DE HABILITAÇÃO

À COMISSÃO PERMANENTE DE LICITAÇÃO

Prefeitura Municipal de Portalegre

TOMADA DE PREÇOS Nº 004/2021

DATA: 10 de junho de 2021

HORA: 09h00min

ENVELOPE Nº 01 - DOCUMENTOS DE HABILITAÇÃO

OBJETO: Contratação de empresa destinada a execução de Drenagem de águas pluviais entre as Ruas Manoel Epifânio Ribeiro e João de América, além do entorno da Praça de Eventos (Av. do Caju e Rua Raimundo Rodrigues Torres), no Município de Portalegre/RN.

RAZÃO SOCIAL:

CNPJ Nº:

O envelope "Documentos de Habilitação" deverá conter os seguintes documentos, em idioma nacional, em uma única via, sem rasuras, emendas ou ressalvas, conforme relação a seguir:

OBS. TODA A DOCUMENTAÇÃO APRESENTADA NESTE ENVELOPE DEVERÁ VIR NA ORDEM DE SOLICITAÇÃO, ENUMERADOS E RUBRICADOS SEQUENCIALMENTE EM TODAS AS PÁGINAS.

3.2. Habilitação Jurídica:

a) No caso de empresário individual: inscrição no Registro Público de Empresas Mercantis, a cargo da Junta Comercial da respectiva sede, acompanhado de documento comprobatório de seu administrador;

b) No caso de sociedade empresária ou empresa individual de responsabilidade limitada - EIRELI: ato constitutivo, estatuto ou contrato social em vigor, devidamente registrado na Junta Comercial da respectiva sede, acompanhado de documento comprobatório de seus administradores;

b.1) Os documentos deverão estar acompanhados de todas as alterações ou da consolidação respectiva.

c) No caso de sociedade simples: inscrição do ato constitutivo no Registro Civil das Pessoas Jurídicas do local de sua sede, acompanhada de prova da indicação dos seus administradores.

d) No caso de microempresa ou empresa de pequeno porte: Certidão expedida pela Junta Comercial ou pelo Registro Civil das Pessoas Jurídicas, conforme o caso, que comprove a condição de microempresa ou empresa de pequeno porte, nos termos do artigo 8º da Instrução Normativa nº 103, de 30/04/2007, do Departamento Nacional de Registro do Comércio - DNRC;

e) No caso de cooperativa:

e.1) A ata de fundação e o estatuto social em vigor, com a ata da assembleia que o aprovou, devidamente arquivado na Junta Comercial ou inscrito no Registro Civil das Pessoas Jurídicas da respectiva sede;

e.2) O registro de que trata o art. 107 da Lei nº 5.764, de 1971;

e.3) O regimento dos fundos instituídos pelos cooperados, com ata da assembleia que os aprovou;

e.4) Os editais de convocação das três últimas assembleias gerais extraordinárias;

e.5) A ata da sessão em que os cooperados autorizaram a cooperativa a contratar o objeto da licitação;

 <p>Portalegre</p>	<p>PREFEITURA MUNICIPAL DE PORTALEGRE/RN Centro Administrativo Albaniza de Albuquerque Freitas Rua José Vieira Mafaldo – 122 – Centro – Portalegre/RN – CEP.: 59.810-000 – Fone/Fax.: (84) 3377-2241/2196 CNPJ.:08.358.053/0001-90 Site.: www.portalegre.rn.gov.br E-mail.: pmportalegre@gmail.com</p> <p>TOMADA DE PREÇOS Nº 004/2021 – TP (Processo Administrativo nº 13050003/2021)</p>	
---	--	---

- f) No caso de empresa ou sociedade estrangeira em funcionamento no País: decreto de autorização;
g) Cópia de identidade do (s) Sócio (s)

3.3. Habilitação Técnica

a) **Certidão atualizada de registro ou inscrição da licitante e de seu(s) responsável(is) técnico(s) junto ao Conselho Regional de Engenharia, Arquitetura e Agronomia – CREA** para os serviços propostos.

a.1). **Se as empresas licitantes forem sediadas em outra jurisdição:**

a.2). No ato da emissão da ordem de serviço, a empresa vencedora da licitação que apresentou na Habilitação, a certidão do registro do CREA de outro estado, deverá regularizar junto ao CREA do RN, de acordo com a resolução do Conselho Federal de Engenharia e Agronomia – CONFEA, nº 1.121/2019, ART 14.

a.3). No ato da emissão da ordem de serviço, a pessoa Jurídica deve comprovar que possui em seu quadro técnico, profissionais com registro ou visto no CREA do RN, para executar as atividades prescritas em seu objeto social, de acordo com a resolução do Conselho Federal de Engenharia e Agronomia – CONFEA, nº 1.121/2019, ART 14, PARÁGRAFO 3º.

b) **Capacitação técnico-operacional**, mediante apresentação de um ou mais atestados de capacidade técnica, fornecido por pessoa jurídica de direito público ou privado devidamente identificada, em nome do licitante, relativo à execução de obra de engenharia, compatível em características, quantidades e prazos, relativos ao objeto da presente licitação.

c) **Comprovação da capacitação técnico-profissional**, mediante apresentação de Comprovação de que a licitante possui em seu corpo técnico, na data prevista para a entrega das propostas, profissional(is) de nível superior, detentor(es) de Certidão(ões) de Acervo Técnico (CATs) **COM** registro de atestado, expedidas pelo conselho profissional competente.

c.1) Os responsáveis técnicos e/ou membros da equipe técnica acima elencados deverão pertencer ao quadro permanente do licitante, na data prevista para entrega da proposta, entendendo-se como tal, para fins deste Edital, o sócio que comprove seu vínculo por intermédio de contrato/estatuto social; o administrador ou o diretor; o empregado devidamente registrado em Carteira de Trabalho e Previdência Social; e o prestador de serviços com contrato escrito firmado com o licitante, ou com declaração de compromisso de vinculação futura, caso o licitante se sagre vencedor do certame;

c.2) Caso o licitante seja cooperativa, os responsáveis técnicos e/ou membros da equipe técnica de que trata esse subitem devem ser cooperados, demonstrando-se tal condição através da apresentação das respectivas atas de inscrição, da comprovação da integralização das respectivas quotas-partes e de três registros de presença desses cooperados em assembleias gerais ou nas reuniões seccionais, bem como da comprovação de que estão domiciliados em localidade abrangida na definição do artigo 4º, inciso XI, da Lei nº 5.764, de 1971;

c.3) No decorrer da execução dos serviços, os profissionais de que trata este subitem poderão ser substituídos, nos termos do artigo 30, §10, da Lei nº 8.666, de 1993, por profissionais de experiência equivalente ou superior, desde que a substituição seja aprovada pela Administração.

d.) Os atestados referidos na alínea “c”, deverão estar devidamente registrados no CREA da região pertinente, nos termos da legislação aplicável, dando-se tal comprovação mediante a apresentação da correspondente CAT com registro de atestado – atividade concluída ou em andamento, ou documento equivalente, que indique o licitante como empresa contratada.

e) O interessado em participar desta Licitação deverá apresentar junto a documentação de habilitação, DECLARAÇÃO formal de pleno conhecimento das condições peculiaridades dos serviços.

3.4. Qualificação Econômico-Financeira:

 <p>Portalegre</p>	<p align="center">PREFEITURA MUNICIPAL DE PORTALEGRE/RN Centro Administrativo Albaniza de Albuquerque Freitas Rua José Vieira Mafaldo - 122 - Centro - Portalegre/RN - CEP.: 59.810-000 - Fone/Fax.: (84) 3377-2241/2196 CNPJ.:08.358.053/0001-90 Site.: www.portalegre.rn.gov.br E-mail.: pmportalegre@gmail.com TOMADA DE PREÇOS Nº 004/2021 - TP (Processo Administrativo nº 13050003/2021)</p>	
---	---	---

a) Balanço Patrimonial e Demonstrações Contábeis do último exercício social, acompanhado dos termos de abertura e de encerramento do livro diário com a indicação do nº do Livro Diário, número de registro na Junta Comercial e numeração das folhas onde se encontram os lançamentos. E às empresas constituídas no exercício o Balanço de Abertura, inclusive das que optaram pelo Simples, já exigíveis, que comprovem a boa situação financeira da empresa, vedada a sua substituição por balancetes ou balanços provisórios, podendo ser atualizados por índices oficiais quando encerrados há mais de três meses da data estabelecida para apresentação dos Documentos nesta licitação, que comprovem a boa situação financeira da empresa, cujos índices mínimos aceitáveis serão apurados pela aplicação da seguinte fórmula:

$$\text{LIQUIDEZ INSTANTÂNEA: } \frac{\text{AD}}{\text{PC}} = \text{índice mínimo: 1,00}$$

$$\text{LIQUIDEZ CORRENTE: } \frac{\text{AC}}{\text{PC}} = \text{índice mínimo: 1,00}$$

$$\text{GRAU DE ENDIVIDAMENTO: } \frac{\text{PC} + \text{PELP}}{\text{AT}} = \text{índice máximo: 1,00}$$

Onde: AC = Ativo Circulante; AD = Ativo Disponível; AT = Ativo Total; PC = Passivo Circulante; PELP = Passivo Exigível a Longo Prazo.

Obs. Sendo OBRIGATÓRIA a apresentação dos índices, SOB PENA DE INABILITAÇÃO para quem não apresentar.

JUSTIFICATIVA PARA APLICAÇÃO DE ÍNDICES CONTÁBEIS

Com o fim de avaliar a capacidade financeira dos licitantes, levando-se em conta as restrições impostas pela Lei de Licitações (Lei nº 8.666/93) e de forma a padronizar a aplicação dos índices contábeis atendidas a Classificação Nacional de Atividades Econômicas - CNAE do IBGE, visando ainda garantir o princípio da Isonomia inerente aos Processos Licitatórios, bem como garantir o desempenho da satisfatória execução do objeto contratado, atendendo a vedação de exigência de índices e valores não usualmente adotados para a correta avaliação financeira suficiente ao cumprimento das obrigações decorrentes da licitação.

- b) Certidão Negativa de Falência ou recuperação judicial ou extrajudicial, expedida pelo distribuidor da sede da pessoa jurídica, em vigor. **Emitida nos últimos 60 (sessenta) dias;**
- c) Indicação das instalações e do aparelhamento e do pessoal técnico adequado e disponíveis para a realização do objeto da licitação, mediante a apresentação de relação explícita e da declaração formal de sua disponibilidade, nos termos do § 6º, do Art. 30, do Estatuto das Licitações;
- d) Prova do capital social integralizado equivalente a no mínimo a **10% (dez por cento)** do valor do orçamento básico estimado que é de **R\$ 72.148,38 (Setenta e dois mil, cento e quarenta e oito reais e trinta e oito centavos)**, que corresponde a **R\$ 7.214,83 (Sete mil, duzentos e quatorze reais e oitenta e três centavos)**, mediante apresentação da **Certidão Simplificada fornecida pela Junta Comercial da sede do licitante.**

3.5. Regularidade Fiscal e Trabalhista:

- a) Prova de inscrição no Cadastro Nacional da Pessoa Jurídica (CNPJ/MF) do estabelecimento da licitante, sede ou filial, conforme o caso;
- b) Comprovante de inscrição no cadastro de contribuintes municipal e estadual, se houver, relativo ao estabelecimento do licitante, sede ou filial, conforme o caso, pertinente ao seu ramo de atividade e compatível com o objeto contratual. **(sendo apresentado o do exercício financeiro vigente);**
- c) Certidão Conjunta Negativa de Débitos Relativos aos Tributos e a Dívida Ativa da União;

 <p>Portalegre</p>	<p align="center">PREFEITURA MUNICIPAL DE PORTALEGRE/RN Centro Administrativo Albaniza de Albuquerque Freitas Rua José Vieira Mafaldo – 122 – Centro – Portalegre/RN – CEP.: 59.810-000 – Fone/Fax.: (84) 3377-2241/2196 CNPJ.:08.358.053/0001-90 Site.: www.portalegre.rn.gov.br E-mail.: pmportalegre@gmail.com</p> <p align="center">TOMADA DE PREÇOS Nº 004/2021 – TP (Processo Administrativo nº 13050003/2021)</p>	
---	--	---

- d) Prova de regularidade com a Municipal, da jurisdição fiscal do estabelecimento licitante da pessoa jurídica; sede ou filial, conforme o caso;
- e) Prova de regularidade com a Estadual, da jurisdição fiscal do estabelecimento licitante da pessoa jurídica; sede ou filial, conforme o caso;
- f) Certificado de Regularidade do FGTS, atualizado, da sede ou de filial da licitante (conforme o caso).
- g) Prova de inexistência de débitos inadimplidos perante a Justiça do Trabalho, mediante a apresentação de certidão negativa, nos termos do Título VII-A da Consolidação das Leis do Trabalho, aprovada pelo Decreto-Lei nº 5.452, de 1º de maio de 1943. (Incluído pela Lei nº 12.440, de 2011), para a empresa licitante;
- h) Certidão de Adimplência emitida pelo Município de Portalegre/RN, comprovando assim a ausência de débitos abertos com essa municipalidade, emitida em data não anterior a 120 (cento e vinte) dias contados a partir da data de abertura dos envelopes;

3.6. Outros Documentos:

- a) Declaração de inexistência de servidor/empregado público do órgão contratante em seu quadro de sócios proprietário ou funcionário da ativa, em seu quadro.
- b) Declaração emitida pela licitante de que não possui em seu quadro de pessoal, empregados menores de 18 (dezoito) anos em trabalho noturno, perigoso ou insalubre e menores de 16 (dezesseis) anos em qualquer trabalho, salvo na condição de aprendiz a partir de 14 (quatorze) anos, nos termos do inciso XXXIII, do Art. 7º da Constituição Federal.
- c) Declaração da licitante, de que não pesa contra si, declaração de idoneidade, e sob as penalidades cabíveis, a superveniência de fato impeditivo para contratar com o Poder Público, conforme prescreve o § 2º. Art. 32, da Lei 8.666/93.
- d) Declaração em atendimento ao disposto no Decreto n. 7.203 de 4 de junho de 2010; DECLARAÇÃO DE NEPOTISMO;
- e) Declaração do regime de execução dos serviços por empreitada por preço global;
- f) Declaração informando o CNAE – Classificação. Nacional de Atividades Econômicas que representa a atividade de maior receita da empresa;
- g) Certificado de Registro de Cadastral emitido pela Prefeitura Municipal de Portalegre/RN dentro do prazo de validade, que poderá, em virtude do aumento significativo dos casos relacionados a Covid-19 no município supracitado, ser requisitado através de e-mail (rodapé), obedecendo a apresentação de documentação para a retirada regular deste documento.

3.7. ORIENTAÇÕES SOBRE A FASE DE HABILITAÇÃO:

- 3.7.1. Na forma do que dispõe o Art. 42, da Lei Complementar nº 123, de 14 de dezembro de 2006, alterada pela Lei Complementar nº. 147/2014, a comprovação da regularidade fiscal das Microempendedor (MEI), microempresas (ME) e empresas de pequeno porte (EPP) somente será exigida para efeito de assinatura do contrato.
- 3.7. 2. Para efeito do disposto no subitem acima, as Microempendedor (MEI), as microempresas (ME) e empresas de pequeno porte (EPP), por ocasião de participação neste procedimento licitatório, deverão apresentar toda a documentação exigida para efeito de comprovação de regularidade fiscal, mesmo que esta apresente alguma restrição.
- 3.7.3. Havendo alguma restrição na comprovação da regularidade fiscal, será assegurado o prazo de 05 (dois) dias úteis, podendo este ser prorrogado a critério da administração nos termos da Lei 123/2006 e suas alterações pela Lei 147/2014, contado a partir do momento em que o proponente for declarado vencedor do certame, prorrogáveis por igual período, a critério da Administração Pública, para a regularização da documentação, pagamento ou parcelamento do débito, e emissão de eventuais certidões negativas ou positivas com efeito de certidão negativa.
- 3.7.4. A não regularização da documentação, no prazo previsto no subitem anterior, implicará decadência do direito à contratação, sem prejuízo das sanções previstas no Art. 81, da Lei nº 8.666/93, sendo facultado à Administração convocar os licitantes remanescentes, na ordem de classificação, para a assinatura do contrato, ou revogar a licitação.
- 3.7.5. Serão inabilitadas as licitantes que não atenderem às exigências desta Licitação referentes à fase de habilitação, bem como que apresentarem os documentos defeituosos em seu conteúdo e forma, e ainda, serão

 <p>Portalegre</p>	<p align="center">PREFEITURA MUNICIPAL DE PORTALEGRE/RN Centro Administrativo Albaniza de Albuquerque Freitas Rua José Vieira Mafaldo - 122 - Centro - Portalegre/RN - CEP.: 59.810-000 - Fone/Fax.: (84) 3377-2241/2196 CNPJ.:08.358.053/0001-90 Site.: www.portalegre.rn.gov.br E-mail.: pmportalegre@gmail.com</p> <p align="center">TOMADA DE PREÇOS Nº 004/2021 - TP (Processo Administrativo nº 13050003/2021)</p>	
---	--	---

inabilitadas de forma superveniente as MEI, ME ou EPP que não apresentarem a regularização da documentação de Regularidade Fiscal no prazo definido acima.

3.7.6. A documentação deverá ainda ser apresentada obedecendo-se a ordem acima requerida, item a item, carimbada e assinada pelo titular ou responsável pela firma licitante, sendo endereçada e encaminhada à Comissão Permanente de Licitação, em envelope lacrado, contendo a seguinte inscrição:

Somente será aceito a documentação condicionada no envelope nº 01, não sendo admitido posteriormente o recebimento de qualquer outro documento, nem permitido à licitante fazer qualquer adendo em documento entregue à Comissão.

A apresentação de qualquer documento exigido nos itens acima em cópia reprográfica, sem a devida autenticação por cartório competente ou publicação em Órgãos da Imprensa Oficial e/ou por um dos membros da comissão, invalidará o documento, e por consequência, inabilitará o licitante.

A Comissão poderá, também, solicitar original de documento já autenticado, para fim de verificação, sendo a empresa obrigada apresentá-lo no prazo máximo de 48 (quarenta e oito) horas contados a partir da solicitação, sob pena de, não o fazendo, ser inabilitada.

A solicitação feita durante a sessão de habilitação deverá ser registrada em Ata.

Caso a licitante seja Microempresa ou Empresa de Pequeno Porte deverá apresentar Declaração que comprove tal situação.

CAPITULO IV - DA PROPOSTA DE PREÇO

4.1 A empresa licitante deverá entregar à Comissão, até a hora e dia previstos neste Edital, envelope fechado tendo no frontispício os seguintes dizeres:

ENVELOPE Nº 2 - PROPOSTA DE PREÇOS

À COMISSÃO PERMANENTE DE LICITAÇÃO

Prefeitura Municipal de Portalegre

TOMADA DE PREÇOS Nº 004/2021

DATA: 10 de junho de 2021

HORA: 09h00min

ENVELOPE Nº 02 - PROPOSTA DE PREÇO

OBJETO: Contratação de empresa destinada a execução de Drenagem de águas pluviais entre as Ruas Manoel Epifânio Ribeiro e João de América, além do entorno da Praça de Eventos (Av. do Caju e Rua Raimundo Rodrigues Torres), no Município de Portalegre/RN.

RAZÃO SOCIAL:

CNPJ Nº:

4.2. As propostas de preços deverão ser apresentadas em 01 (uma) via em papel timbrado da própria empresa, sem emenda, rasuras ou entrelinhas, assinadas pelo responsável a ser entregue a Comissão de Licitação em envelope fechado.

4.2.1. Na proposta de preços deverá constar os seguintes dados:

- Identificação obrigatória dos preços apresentados para os serviços;
- Os Serviços a serem executados, iguais ao objeto desta licitação;
- Preço Global por quanto a licitante se compromete a executar os serviços objeto desta Licitação, expressos em reais em algarismo e por extenso;
- Prazo de validade da Proposta, que será de, no mínimo, 90 (noventa) dias;
- Prazo de execução dos serviços, que será de 30 (trinta) dias

4.2.2 Orçamento(s) detalhado(s), contendo a especificação do Grupo/Subgrupo/Serviço, a quantidade, a unidade, o preço unitário e o preço total, em algarismo, e o preço GLOBAL do orçamento, assim como Cronograma Físico-Financeiro dos Serviços e BDI.

 <p>Portalegre</p>	<p align="center">PREFEITURA MUNICIPAL DE PORTALEGRE/RN Centro Administrativo Albaniza de Albuquerque Freitas Rua José Vieira Mafaldo - 122 - Centro - Portalegre/RN - CEP.: 59.810-000 - Fone/Fax.: (84) 3377-2241/2196 CNPJ.:08.358.053/0001-90 Site.: www.portalegre.rn.gov.br E-mail.: pmportalegre@gmail.com TOMADA DE PREÇOS Nº 004/2021 - TP (Processo Administrativo nº 13050003/2021)</p>	
---	---	---

- 4.2.2.1. No caso de erro na coluna UNIDADE, a Comissão considerará como correta a Unidade expressa no Orçamento da Prefeitura Municipal de Portalegre para o item.
- 4.3. Os valores contidos nos orçamentos serão considerados em moeda corrente nacional (REAL) mesmo que não contenham o símbolo da moeda (R\$);
- 4.4. Os preços constantes do orçamento da licitante deverão conter apenas duas casas decimais após a vírgula, cabendo ao licitante proceder ao arredondamento ou desprezar os números após as duas casas decimais dos centavos.
- 4.5 Independente de declaração expressa, fica subentendida que no valor proposto estão incluídas todas as despesas necessárias à execução dos serviços, inclusive as relacionadas com:
- 4.5.1 materiais, equipamentos e mão-de-obra;
- 4.5.2 carga, transporte, descarga e montagem;
- 4.5.3 encargos sociais, trabalhistas, previdenciários e outros;
- 4.5.4 tributos, taxas e tarifas, emolumentos, licenças, alvarás, multas e/ou qualquer infrações;
- 4.5.5 seguros em geral, bem como encargos decorrentes de fenômenos da natureza, da infortunística e de responsabilidade civil para quaisquer danos e prejuízos causados à Contratante e/ou a terceiros, gerados direta ou indiretamente pela execução dos serviços;
- 4.6 Os serviços serão contratados por EMPREITADA POR MENOR PREÇO GLOBAL. Portanto os licitantes deverão verificar e calcular todas as quantidades dos serviços a serem executados;
- 4.7 Sob pena de inabilitação, o Valor Máximo Total, para execução do objeto desta licitação, não poderá ser superior ao orçamento básico, qual seja **R\$ 72.148,38 (Setenta e dois mil, cento e quarenta e oito reais e trinta e oito centavos)**;
- 4.8 Toda documentação apresentada, que constitua trabalho técnico de engenharia ou arquitetura deverá conter, de conformidade com as determinações constantes do Art. 14, da Lei Federal Nº 5.194/66, além da assinatura precedida do nome da firma que interessar, a menção explícita do título do profissional que subscrever e do número da carteira profissional correspondente;
- 4.9 Para elaboração dos orçamentos a serem apresentados, os licitantes deverão seguir, rigorosamente, a Planilha de Quantitativos (os serviços e as respectivas quantidades).

CAPITULO V - DO PROCESSAMENTO, RECEBIMENTO, ABERTURA E JULGAMENTO DOS ENVELOPES DE HABILITAÇÃO E DE PROPOSTAS DE PREÇOS

- 5.1. Os envelopes 01 - Documentação de Habilitação e 02 - Proposta de Preços, todos fechados, serão recebidos pela Comissão no dia, hora e local definidos no preâmbulo deste Edital.
- 5.2 Após o Presidente da Comissão, receber os envelopes 01 e 02 e declarar encerrado o prazo de recebimento dos envelopes, nenhum outro será recebido e nem serão aceitos documentos outros que não os existentes nos referidos envelopes.
- 5.3 Em seguida, serão abertos os envelopes contendo os documentos exigidos para fins de habilitação. A Comissão examinará os aspectos relacionados com a suficiência, a formalidade, a idoneidade e a validade dos documentos, além de conferir se as cópias porventura apresentadas estão devidamente autenticadas pelo Cartório competente. Os documentos para a habilitação, poderão ser apresentados em original, ou por qualquer processo de cópia devidamente autenticada em Cartório.
- 5.4. Os documentos de habilitação serão rubricados pelos membros da Comissão, em seguida postos à disposição dos prepostos das licitantes para que os examinem e os rubriquem.
- 5.5 A Comissão examinará possíveis apontamentos feitos por prepostos das licitantes, manifestando-se sobre o seu acatamento ou não.
- 5.6. Se presentes os prepostos das licitantes à sessão, o Presidente da Comissão fará diretamente a intimação dos atos relacionados com a habilitação e Inabilitação das licitantes, fundamentando a sua decisão registrando os fatos em ata. Caberá aos prepostos das licitantes declararem intenção de interpor recurso, a fim de que conste em ata e seja aberto o prazo recursal. Os autos do processo estarão com vista franqueada ao interessado na presença da Comissão.
- 5.7 Caso não estejam presentes à sessão os prepostos das licitantes, a intimação dos atos referidos no item anterior será feita através de publicação na imprensa oficial (Diário Oficial dos Municípios do Estado do Rio Grande do Norte - FEMURN), iniciando-se no dia útil seguinte à publicação o prazo de 05 (cinco) dias úteis

 <p>Portalegre</p>	<p align="center">PREFEITURA MUNICIPAL DE PORTALEGRE/RN Centro Administrativo Albaniza de Albuquerque Freitas Rua José Vieira Mafaldo - 122 - Centro - Portalegre/RN - CEP.: 59.810-000 - Fone/Fax.: (84) 3377-2241/2196 CNPJ.:08.358.053/0001-90 Site.: www.portalegre.rn.gov.br E-mail.: pmportalegre@gmail.com</p> <p align="center">TOMADA DE PREÇOS Nº 004/2021 - TP (Processo Administrativo nº 13050003/2021)</p>	
--	--	---

previsto em lei para a entrega à Comissão das razões e contrarrazões de recursos a serem interpostos pelos recorrentes. A sessão será suspensa.

5.8. Decorridos os prazos e proferida a decisão sobre os recursos interpostos, se houver, a Comissão marcará a data e horário em que dará prosseguimento ao procedimento licitatório, cuja comunicação às licitantes será feita com a antecedência mínima de 24 (vinte e quatro) horas da data marcada, através de publicação em (Diário Oficial dos Municípios do Estado do Rio Grande do Norte - FEMURN).

5.9. Inexistindo recurso, ou após proferida a decisão sobre recurso interposto, a Comissão dará prosseguimento ao procedimento licitatório. Inicialmente, será devolvido ao preposto da licitante inabilitada mediante recibo, o envelope fechado que diz conter a Proposta de Preços.

5.10. Na ausência de qualquer preposto de licitante, a Comissão manterá em seu poder o referido envelope, que deverá ser retirado pela licitante no prazo de 30 (trinta) dias contados da data referida no aviso que marca a data da sessão de prosseguimento do procedimento licitatório.

5.11. Será feita, em seguida, a abertura do Envelope 02 das Licitantes habilitadas. A Comissão conferirá se foram entregues no referido envelope a Proposta e o Orçamento.

5.12 Em seguida, a Comissão iniciará o JULGAMENTO. Inicialmente, serão examinados os aspectos formais da Proposta e do Orçamento.

5.13 A Comissão fará, então, o ordenamento das propostas das demais licitantes não desclassificadas pela ordem crescente dos preços nelas apresentados.

5.14 A Comissão examinará, da licitante cuja proposta está em primeiro, e demais lugares, o Orçamento. Não sendo encontrados erros a Comissão declarará a licitante classificada em primeiro lugar como vencedora desta licitação.

5.15 Caso seja encontrado erro ou erros a Comissão promoverá desclassificação da proposta e fará a mesma verificação com relação à proposta da licitante que apresentou o segundo menor preço global e assim sucessivamente, observada a ordem crescente dos valores das propostas de preços, até que uma mesma empresa tenha sua Proposta de Preços e o Orçamento da conformidade com todos os requisitos do Edital.

5.16 A Comissão não considerará como erro as diferenças por ventura existentes nos centavos, decorrentes de operações aritméticas, desde que o somatório das diferenças nos centavos não ultrapasse o valor em real correspondente a 0,1% (zero vírgula um por cento) do valor global do orçamento da licitante.

5.17 Caso duas ou mais licitantes que não tenham sido desclassificadas apresentem suas propostas com preços iguais, a Comissão fará sorteio para classificá-las, e adotará os procedimentos previstos neste capítulo, observado o disposto na Lei Complementar nº 123, de 14 de dezembro de 2006.

5.18 A Comissão, após os procedimentos previstos nos itens anteriores deste capítulo, suspenderá a sessão a fim de que seja lavrada Ata a ser assinada pelos membros da Comissão e pelos prepostos dos licitantes que participam da licitação.

5.19. Se presentes os prepostos das licitantes à sessão, o Presidente da Comissão fará diretamente a intimação dos atos relacionados com o julgamento das propostas, fundamentando a sua decisão e registrando os atos em ata. Caberá aos prepostos das licitantes se manifestarem sobre a intenção de interpor ou não recurso, a fim de que conste em ata e seja aberto o prazo recursal. Os autos do processo estarão com vista franqueada ao interessado ou interessados na presença da Comissão.

5.20 Caso não estejam presentes à sessão os prepostos das licitantes, a intimação dos atos referidos no item anterior será feita através de Publicação em Jornal de Grande Circulação no Estado, iniciando-se no dia útil seguinte à publicação o prazo de 05 (cinco) dias úteis previsto em lei para a entrega a Comissão das razões de recursos a serem interpostos pelos recorrentes. A sessão será suspensa.

5.21. As dúvidas que surgirem durante as reuniões serão esclarecidas pelo Presidente da Comissão, na presença dos prepostos das licitantes.

5.22. À Comissão é assegurado o direito de suspender qualquer sessão e marcar seu reinício para outra ocasião, fazendo constar esta decisão da Ata dos trabalhos. No caso, os envelopes ainda não abertos deverão ser rubricados pelos membros e por, no mínimo, 2 (dois) prepostos de licitantes.

5.23 A Comissão poderá, para analisar os Documentos de Habilitação, as Propostas e os Orçamentos, solicitar pareceres técnicos e suspender a sessão para realizar diligências a fim de obter melhores subsídios para as suas decisões.

5.24 Todos os documentos ficam sob a guarda da Comissão Permanente de Licitação, até a conclusão do procedimento.

 <p>Portalegre</p>	<p align="center">PREFEITURA MUNICIPAL DE PORTALEGRE/RN Centro Administrativo Albaniza de Albuquerque Freitas Rua José Vieira Mafaldo - 122 - Centro - Portalegre/RN - CEP.: 59.810-000 - Fone/Fax.: (84) 3377-2241/2196 CNPJ.:08.358.053/0001-90 Site.: www.portalegre.rn.gov.br E-mail.: pmportalegre@gmail.com</p> <p align="center">TOMADA DE PREÇOS Nº 004/2021 - TP (Processo Administrativo nº 13050003/2021)</p>	
--	--	---

5.25. No caso de decretação de feriado que coincida com a data designada para entrega dos envelopes 01 e 02 e suas aberturas, esta licitação se realizará no primeiro dia útil subsequente, na mesma hora e mesmo local, podendo, no entanto, a Comissão definir outra data, horário e até local, fazendo a publicação e divulgação na mesma forma do início.

5.26 A Comissão não considerará qualquer oferta de vantagens não prevista neste Edital, nem preço ou vantagem baseada nas propostas das demais licitantes.

5.27. Ocorrendo discrepância entre qualquer preço numérico ou por extenso, prevalecerá este último.

5.28. Quando todas as licitantes forem inabilitadas ou todas as propostas forem desclassificadas, em não havendo intenção de interposição de recurso por parte de licitante, a Comissão poderá fixar às licitantes prazo de 08 (oito) dias úteis para a apresentação de nova documentação ou de outras propostas nos termos do art. 48 da Lei n.º 8.666/93.

5.29. Abertos os envelopes contendo as Propostas, após concluída a fase de habilitação, não cabe desclassificar a proposta por motivo relacionado com a habilitação, salvo em razão de fato superveniente ou só conhecido após o julgamento.

5.30 A Comissão verificará a existência de microempresas (ME) ou empresas de pequeno porte (EPP), para o cumprimento do constante na Lei Complementar nº 123/2006, procedendo na forma dos subitens abaixo.

5.31 Caso a proposta classificada em 1º lugar não seja ME ou EPP, a Comissão procederá de acordo com o seguinte:

5.31.1. Fica assegurada, como critério de desempate (Lei Complementar nº 123, de 14 de dezembro de 2006), preferência de contratação para as ME e EPP.

5.31.2. Entende-se por empate aquelas situações em que as propostas apresentadas pelas microempresas e empresas de pequeno porte sejam iguais ou até 10% (dez por cento) superiores à proposta melhor classificada, depois de ordenadas as propostas de preços em ordem crescente dos preços ofertados.

5.31.3. Para efeito do disposto no subitem 5.31.1, ocorrendo empate, a Comissão procederá da seguinte forma:

a) a microempresa ou empresa de pequeno porte melhor classificada poderá apresentar proposta de preço inferior àquela considerada vencedora do certame, situação em que será classificada em primeiro lugar e consequentemente declarada vencedora do certame;

b) não ocorrendo à contratação da microempresa ou empresa de pequeno porte, na forma da alínea anterior, serão convocadas as remanescentes que porventura se enquadrem na hipótese do subitem 5.31.2, na ordem classificatória, para o exercício do mesmo direito.

5.31.4. No caso de equivalência dos valores apresentados pelas microempresas e empresas de pequeno porte que se encontrem no intervalo estabelecido no subitem 5.31.2, será realizado sorteio entre elas para que se identifique aquela que primeiro poderá apresentar nova proposta de preços, que deverá ser registrada em ata.

5.31.5. Na hipótese de não contratação nos termos previstos no subitem acima, o objeto licitado será adjudicado em favor da proposta originalmente vencedora do certame.

5.31.6. Ocorrendo a situação prevista no subitem 5.31.3, a microempresa ou empresa de pequeno porte melhor classificada será convocada para apresentar nova proposta de preços após solicitação da Comissão. Todos os atos deverão constar da ata dos trabalhos.

CAPITULO VI - DO JULGAMENTO

6.1. A Licitação será julgada com observância dos seguintes procedimentos:

6.1.1. Serão inabilitadas as licitantes que não apresentarem os documentos relacionados no Capítulo III do presente Edital.

6.1.2 A Comissão julgará as Propostas de Preços, atendendo sempre os critérios aqui estabelecidos, desclassificando as que não os satisfizerem.

6.1.3. Serão rejeitadas de pronto as propostas incompletas em virtude de omissão ou insuficiência de informações, aquelas que contenham limitação ou condição constantes com as disposições deste Edital, bem como, as que cotarem preços julgados excessivos, simbólicos, irrisórios ou de valor zero.

6.1.4. Será desclassificada a proposta do licitante que:

6.1.4.1. Contiver vícios ou ilegalidades, for omissa ou apresentar irregularidades ou defeitos capazes de dificultar o julgamento;

6.1.4.2. Estiver em desacordo com qualquer das exigências do presente Edital; 6.1.4.3. Não apresentar as especificações técnicas exigidas pelo Projeto Básico; 6.1.4.4. Apresentar preços unitários ou preço global

 <p>Portalegre</p>	<p align="center">PREFEITURA MUNICIPAL DE PORTALEGRE/RN Centro Administrativo Albaniza de Albuquerque Freitas Rua José Vieira Mafaldo – 122 – Centro – Portalegre/RN – CEP.: 59.810-000 – Fone/Fax.: (84) 3377-2241/2196 CNPJ.:08.358.053/0001-90 Site.: www.portalegre.rn.gov.br E-mail.: pmportalegre@gmail.com TOMADA DE PREÇOS Nº 004/2021 – TP (Processo Administrativo nº 13050003/2021)</p>	
---	---	---

superiores àqueles constantes da Planilha Orçamentária elaborada pelo órgão, ressalvadas as hipóteses admitidas no subitem abaixo;

6.1.4.5. Apresentar custos unitários superiores à mediana de seus correspondentes no Sistema Nacional de Pesquisa de Custos e Índices da Construção Civil - SINAPI, mantido e divulgado, na internet, pela Caixa Econômica Federal e IBGE;

6.1.4.5.1. Somente em condições especiais, devidamente justificadas em relatório técnico circunstanciado, elaborado por profissional habilitado e aprovado pelo órgão gestor dos recursos ou seu mandatário, poderão os custos das etapas do cronograma físico-financeiro exceder o limite fixado no subitem acima, sem prejuízo da avaliação dos órgãos de controle interno e externo;

6.1.4.6. Apresentar preços unitários ou globais simbólicos, irrisórios ou de valor zero, incompatíveis com os preços dos insumos e salários de mercado, acrescidos dos respectivos encargos, exceto quando se referirem a materiais e instalações de propriedade do próprio licitante, para os quais ele renuncie a parcela ou à totalidade da remuneração;

6.1.4.7. Apresentar preços manifestamente inexequíveis, assim considerados aqueles que não venham a ter demonstrada sua viabilidade, através de documentação que comprove que os custos dos insumos são coerentes com os de mercado e que os coeficientes de produtividade são compatíveis com a execução do objeto do contrato;

6.1.4.8. Considera-se manifestamente inexequível a proposta cujo valor global proposto seja inferior a 70% (setenta por cento) do menor dos seguintes valores: a) Média aritmética dos valores das propostas superiores a 50% (cinquenta por cento) do valor orçado pela Administração, ou
 b) Valor orçado pela Administração.

6.1.4.8.1. Nessa situação, será facultado ao licitante o prazo de 05 (cinco) dias úteis para comprovar a viabilidade dos preços constantes em sua proposta, conforme parâmetros do artigo 48, inciso II, da Lei nº 8.666, de 1993, sob pena de desclassificação.

6.1.4.9. Apresentar, na composição de seus preços:

6.1.4.9.1. Taxa de Encargos Sociais ou Taxa de BDI inverossímil;

6.1.4.9.2. Custo de insumos em desacordo com os preços de mercado;

6.1.4.9.3. Quantitativos de mão-de-obra, materiais ou equipamentos insuficientes para compor a unidade dos serviços.

6.1.4 (6.1.5.) Não serão tomadas em considerações vantagens não previstas neste Edital, nem ofertas de redução sobre as demais propostas.

6.1.5 (6.1.6.) Será julgada vencedora a proposta de menor preço global apresentada para o objeto licitado.

6.1.6 (6.1.7) Em caso de empate entre duas ou mais propostas, o vencedor será conhecido através de sorteio, observado o disposto na Lei Complementar nº 123, de 14 de dezembro de 2006.

CAPITULO VII - DA ADJUDICAÇÃO, DO PRAZO, DOS RECURSOS FINANCEIROS, DA FISCALIZAÇÃO, DO PAGAMENTO E DAS SANÇÕES

7.1. Após o regular decurso da fase recursal, o processo licitatório será submetido à autoridade competente para que se proceda à devida homologação e consequente adjudicação do objeto licitado ao licitante vencedor.

7.2. Após a homologação da licitação, a Adjudicatária terá o prazo de 05 (cinco) dias útil, contados a partir da data de sua convocação, para assinar o Contrato, sob pena de decair do direito à contratação, sem prejuízo das sanções previstas neste Edital.

7.3 O prazo de execução dos serviços será de 30 (trinta) dias, contados a partir do recebimento da 1ª ordem de serviços EXPEDIDA pela CONTRATANTE. Sendo seu contrato com o prazo de vigência de 1(um) ano contados a partir de sua assinatura.

7.3.1 As despesas decorrentes deste Contrato correrão à conta de recursos oriundos do(e) tesouro municipal, previstos na seguinte dotação orçamentária:

Os recursos que farão em face às despesas são oriundos de Recursos Próprios do Município de Portalegre/RN, na seguinte dotação orçamentária:

 <p>Portalegre</p>	<p align="center">PREFEITURA MUNICIPAL DE PORTALEGRE/RN Centro Administrativo Albaniza de Albuquerque Freitas Rua José Vieira Mafaldo – 122 – Centro – Portalegre/RN – CEP.: 59.810-000 – Fone/Fax.: (84) 3377-2241/2196 CNPJ.:08.358.053/0001-90 Site.: www.portalegre.rn.gov.br E-mail.: pmportalegre@gmail.com TOMADA DE PREÇOS Nº 004/2021 – TP (Processo Administrativo nº 13050003/2021)</p>	
--	---	---

Poder Executivo; 02.09 – Secretaria Municipal de Infraestrutura - SEMINF; 02.09.00 – Sec Mun de Infraestrutura - SEMINF; 15.451.0007 – Gestão em Urbanismo, Infraestrutura e Mobilidade; 15.451.0007.2235.0000 – Drenagem e Pavimentação de Ruas e Avenidas; 4.4.90.51.00 – Obras e Instalações.

7.4. Os serviços objeto da presente licitação serão fiscalizados pela Secretaria Municipal de Infraestrutura, a quem caberá atestar a execução dos serviços em certificados de medição que serão expedidos mensalmente até o 5º dia útil de cada mês.

7.5 A CONTRATANTE efetuará o pagamento a CONTRATADA pelos serviços executados, medidos e aprovados pela fiscalização conforme Certificado de Medição, em até 5 (cinco) dias úteis da apresentação e aprovação pela SECRETARIA DE INFRA-ESTRUTURA, acompanhado da Nota Fiscal e Recibo, diretamente na Tesouraria da Prefeitura Municipal de Portalegre.

7.5.1. No caso de atraso no pagamento das faturas, será devido juros de mora de 1% (um por cento) ao mês, havendo reivindicação da Contratada.

7.6 Independente das sanções Administrativas previstas na Lei n.º 8.666/93, e suas alterações posteriores, será aplicada multa de 10% (dez por cento) sobre o valor total da contratação em caso de recusa tácita ou expressa do licitante vencedor em assinar o contrato.

7.7 A inobservância das obrigações contratuais acarretará à Contratada além de Sanções Administrativas e Penais previstas na Lei n.º 8.666/93 a aplicação das seguintes multas:

7.7.1 Multa de 0,5% (meio por cento) sobre o valor da ordem de serviços, por dia de paralisação injustificada dos serviços.

7.7.2 Multa de 0,5% (meio por cento) sobre o valor da ordem de serviços, por dia de atraso injustificado do início dos serviços.

7.7.3 Multa de 10% (dez por cento) sobre o valor total do contrato e proibição de contratação por um período de 2 anos, com a Prefeitura Municipal de Portalegre pela inexecução total ou parcial do contrato.

CAPITULO VIII – DAS OBRIGAÇÕES DA CONTRATADA

8.1 A CONTRATADA estará obrigada a satisfazer aos requisitos e atender a todas as exigências e condições a seguir estabelecidas:

- a). Recrutar elementos habilitados e com experiência comprovada, fornecendo à CONTRATANTE relação nominal dos profissionais, contendo identidade e atribuição/especificação técnica.
- b). Executar os serviços através de pessoas idôneas, assumindo total responsabilidade por quaisquer danos ou falta que venham a cometer no desempenho de suas funções, podendo a CONTRATANTE solicitar a substituição daqueles, cuja conduta seja julgada inconveniente.
- c). Substituir os profissionais nos casos de impedimentos fortuitos, de maneira que não se prejudiquem o bom andamento e a boa prestação dos serviços.
- d). Facilitar a ação da FISCALIZAÇÃO na inspeção dos serviços executados, prestando, prontamente, os esclarecimentos que forem solicitados pela CONTRATANTE.
- e). Responder perante a CONTRATANTE, mesmo no caso de ausência ou omissão da FISCALIZAÇÃO, indenizando-a devidamente por quaisquer atos ou fatos lesivos aos seus interesses, que possam interferir na execução do contrato, quer sejam eles praticados por empregados, prepostos ou mandatários seus. A responsabilidade se estenderá a danos causados a terceiros, devendo a CONTRATADA adotar medidas preventivas contra esses danos, com fiel observância das normas emanadas das autoridades competentes e das disposições legais vigentes.
- f). Responder, perante as leis vigentes, pelo sigilo dos documentos manuseados, sendo que a CONTRATADA não deverá, mesmo após o término do CONTRATO, sem consentimento prévio por escrito da CONTRATANTE, fazer uso de quaisquer documentos ou informações relativas ao serviço, a não ser para fins de execução do CONTRATO.
- g) Pagar seus empregados no prazo previsto em lei, sendo também de sua responsabilidade o pagamento de todos os tributos que, direta ou indiretamente, incidam sobre a prestação dos serviços contratados inclusive as contribuições previdenciárias fiscais e parafiscais, FGTS, PIS, emolumentos, seguros de acidentes de trabalho, etc., ficando excluída qualquer solidariedade da CONTRATANTE, por eventuais autuações administrativas e/ou judiciais uma vez que a inadimplência da CONTRATADA com referência às suas obrigações não se transfere a CONTRATANTE.

	<p align="center">PREFEITURA MUNICIPAL DE PORTALEGRE/RN Centro Administrativo Albaniza de Albuquerque Freitas Rua José Vieira Mafaldo – 122 – Centro – Portalegre/RN – CEP.: 59.810-000 – Fone/Fax.: (84) 3377-2241/2196 CNPJ.:08.358.053/0001-90 Site.: www.portalegre.rn.gov.br E-mail.: pmportalegre@gmail.com</p> <p align="center">TOMADA DE PREÇOS Nº 004/2021 – TP (Processo Administrativo nº 13050003/2021)</p>	
---	--	---

- h). Disponibilizar, a qualquer tempo, toda documentação referente ao pagamento dos tributos, seguros, encargos sociais, trabalhistas e previdenciários relacionados com o objeto do CONTRATO.
- i). Responder, pecuniariamente, por todos os danos e/ou prejuízos que forem causados à União, Estado, Município ou terceiros, decorrentes da prestação dos serviços.
- j). Respeitar as normas de segurança e medicina do trabalho, previstas na Consolidação das Leis do Trabalho e legislação pertinente.
- k). Responsabilizar-se pela adoção das medidas necessárias à proteção ambiental e às precauções para evitar a ocorrência de danos ao meio ambiente e a terceiros, observando o disposto na legislação federal, estadual e municipal em vigor, inclusive a Lei nº 9.605, publicada no D.O.U de 13/02/98.
- l). Responsabilizar-se perante os órgãos e representantes do Poder Público e terceiros por eventuais danos ao meio ambiente causados por ação ou omissão sua, de seus empregados, prepostos ou contratados.
- m). Manter durante toda a execução dos serviços, em compatibilidade com as obrigações por ele assumidas, todas as condições de habilitação e qualificação exigidas na licitação.
- n). Prestar os serviços de acordo com os Projetos elaborados pela Secretaria Municipal de Infra-Estrutura.
- o). Responsabilizar-se pela conformidade, adequação, desempenho e qualidade dos serviços e bens, bem como de cada material, matéria-prima ou componente individualmente considerado, mesmo que não sejam de sua fabricação, garantindo seu perfeito desempenho.
- p) Registrar o Contrato decorrente desta licitação no CREA-RN (Conselho Regional de Engenharia e Arquitetura do RN), na forma da Lei, e apresentar o comprovante de ART (Anotação de Responsabilidade Técnica) correspondente antes da apresentação da primeira fatura, perante a CONTRATANTE, sob pena de retardar o processo de pagamento.
- q). Aceitar nas mesmas condições contratuais, acréscimos ou supressões que se fizerem necessários na forma estabelecida no Art. 65, § 1º da Lei nº 8.666/93, alterada e consolidada.

8.2. DA GARANTIA

8.2.1. Será exigida a prestação de garantia pela Contratada, no percentual de 5% (cinco por cento) do valor total do contrato, a ser comprovada no prazo de até 30 (trinta) dias a partir da data da celebração do contrato, sob pena de aplicação das sanções cabíveis, inclusive rescisão contratual.

8.2.2. A garantia poderá ser prestada nas seguintes modalidades:

- Caução em dinheiro ou títulos da dívida pública;
- Seguro-garantia; ou
- Fiança bancária.

8.2.3. Não será aceita a prestação de garantia que não cubra todos os riscos ou prejuízos eventualmente decorrentes da execução do contrato, tais como a responsabilidade por multas e obrigações trabalhistas, previdenciárias ou sociais.

8.2.4. Caso o valor global da proposta da Adjudicatária seja inferior a 80% (oitenta por cento) do menor valor a que se referem as alíneas "a" e "b" do § 1º do artigo 48 da Lei nº 8.666, de 1993, será exigida, para a assinatura do contrato, prestação de garantia adicional, igual à diferença entre o menor valor referido no citado dispositivo legal e o valor da correspondente proposta.

8.2.5. No caso de caução em dinheiro, o depósito deverá ser efetuado no Banco, Agência e Conta a combinar.

8.2.6. Caso a opção seja por utilizar títulos da dívida pública, estes devem ter sido emitidos sob a forma escritural, mediante registro em sistema centralizado de liquidação e de custódia autorizado pelo Banco Central do Brasil, e avaliados pelos seus valores econômicos, conforme definido pelo Ministério da Fazenda.

8.2.7. A garantia, se prestada na forma de fiança bancária ou seguro-garantia, deverá ter validade durante a vigência do contrato.

8.2.8. No caso de garantia na modalidade de fiança bancária, deverá constar expressa renúncia do fiador aos benefícios do artigo 827 do Código Civil.

 <p>Portalegre</p>	<p align="center">PREFEITURA MUNICIPAL DE PORTALEGRE/RN Centro Administrativo Albaniza de Albuquerque Freitas Rua José Vieira Mafaldo - 122 - Centro - Portalegre/RN - CEP.: 59.810-000 - Fone/Fax.: (84) 3377-2241/2196 CNPJ.:08.358.053/0001-90 Site.: www.portalegre.rn.gov.br E-mail.: pmportalegre@gmail.com TOMADA DE PREÇOS Nº 004/2021 - TP (Processo Administrativo nº 13050003/2021)</p>	
---	---	---

8.2.9. No caso de alteração do valor do contrato, ou prorrogação de sua vigência, a garantia deverá ser readequada ou renovada nas mesmas condições.

8.2.10. Se o valor da garantia for utilizado, total ou parcialmente, pela Contratante, para compensação de prejuízo causado no decorrer da execução contratual por conduta da Contratada, esta deverá proceder à respectiva reposição no prazo de 05 (cinco) dias úteis, contados da data em que tiver sido notificada.

8.2.11. Após a execução do contrato, constatado o regular cumprimento de todas as obrigações a cargo da Contratada, a garantia por ela prestada será liberada ou restituída e, quando em dinheiro, atualizada monetariamente, deduzidos eventuais valores devidos à Contratante.

CAPÍTULO IX - DAS OBRIGAÇÕES DA ADMINISTRAÇÃO

9.1 A Administração obriga-se a:

- a). Exigir o fiel cumprimento do Edital e Contrato, bem como zelo na prestação dos serviços e o cumprimento dos prazos.
- b) Fazer o acompanhamento da execução dos serviços objeto do respectivo contrato, através da Secretaria Municipal de Infraestrutura.
- c). Efetuar o pagamento conforme previsto neste Instrumento e no respectivo Contrato.

CAPÍTULO X - DOS ACRÉSCIMOS OU SUPRESSÕES AO CONTRATO

10.1 A Contratante reserva-se o direito de, a qualquer tempo, introduzir modificações ou alterações no projeto, plantas e especificações.

10.2 Caso as alterações ou modificações impliquem aumento ou diminuição dos serviços que tenham preços unitários cotados na proposta, valor respectivo, para efeito de pagamento ou abatimento, será apurado com base nas cotações apresentadas no orçamento.

10.3 Caso as alterações e ou modificações não tenham no orçamento da licitante os itens correspondentes com os seus respectivos preços unitários, serão utilizados os preços unitários constantes da tabela de preços utilizada pela Prefeitura Municipal de Portalegre.

10.4 À Prefeitura Municipal de Portalegre caberá o direito de promover acréscimos ou supressões nos serviços, que se fizerem necessários, até o limite correspondente a 25% (vinte e cinco por cento) do valor inicial do Contrato, mantendo-se as demais condições do contrato nos termos do Art. 65, parágrafo 1º, da Lei nº 8.666/93.

10.5 Caso haja acréscimo ou diminuição no volume dos serviços este será objeto de Termo Aditivo ao contrato, após o que será efetuado o pagamento, calculado nos termos do itens 10.2 e 10.3 deste Edital.

CAPÍTULO XI - DOS RECURSOS

11.1 Das decisões proferidas pela Comissão de Licitação caberão recursos nos termos do art. 109 da Lei n.º 8.666/93.

11.2. Os recursos deverão ser dirigidos a Comissão Permanente de Licitação - CPL, interpostos mediante petição digitada, devidamente arazoada subscrita pelo representante legal da recorrente, que comprovará sua condição como tal.

11.3. Os recursos relacionados com a habilitação e inabilitação da licitante e do julgamento das propostas deverão ser entregues ao Presidente ou a um dos Membros da Comissão de Licitação da Prefeitura Municipal de Portalegre, no devido prazo, não sendo conhecidos os interpostos fora dele.

11.4. Interposto o recurso, tal ato será comunicado aos demais licitantes, devidamente habilitados, que poderão apresentar contrarrazões no prazo de 05 (cinco) dias úteis.

11.5. Decidido o recurso pela Comissão, deverá ser enviado, devidamente informado, ao Prefeito Municipal, que proferirá sua decisão.

11.6. Nenhum prazo de recurso se inicia ou corre sem que os autos do processo estejam com vista franqueada ao interessado.

11.7. Na contagem dos prazos excluir-se-á o dia do início e incluir-se-á o do vencimento, e considerar-se-ão os dias consecutivos, exceto quando for explicitamente disposto em contrário.

CAPÍTULO XII - DAS DISPOSIÇÕES GERAIS

 <p>Portalegre</p>	<p align="center">PREFEITURA MUNICIPAL DE PORTALEGRE/RN Centro Administrativo Albaniza de Albuquerque Freitas Rua José Vieira Mafaldo – 122 – Centro – Portalegre/RN – CEP.: 59.810-000 – Fone/Fax.: (84) 3377-2241/2196 CNPJ.:08.358.053/0001-90 Site.: www.portalegre.rn.gov.br E-mail.: pmportalegre@gmail.com TOMADA DE PREÇOS Nº 004/2021 – TP (Processo Administrativo nº 13050003/2021)</p>	
--	---	---

- 12.1 A apresentação da proposta configura que o licitante tomou conhecimento de todas as informações e demais condições para o cumprimento das obrigações desta licitação.
- 12.2. À contratada caberá toda e qualquer obrigação civil, penal e trabalhista decorrentes da execução do contrato.
- 12.3 A Contratada deverá registrar o contrato no CREA até 10 (dez) dias úteis após a sua assinatura.
- 12.4 A contratada se obriga a manter as condições de habilitação previstas no Edital de licitação, durante a execução do contrato.
- 12.5 A Comissão Permanente de Licitação atenderá aos interessados, no horário de 08h00min às 12h00min e das 13h00min as 16h00min de segunda à sexta-feira, na sede da Prefeitura Municipal de Portalegre, sito na Rua José Vieira Mafaldo, 122 - Centro - CEP 59810-000 - Portalegre/RN, ou pelo telefone (84) 3377-2196.
- 12.6. É facultada a Comissão de Licitação, em qualquer fase da licitação, promover diligências destinadas a esclarecer a instrução do processo.
- 12.7 Esta Licitação poderá ser anulada em qualquer tempo, desde que seja constatada ilegalidade no processo e/ou no seu julgamento, ou revogada por conveniência da Administração, por decisão fundamentada, em que fique evidenciada a notória relevância de interesse da Prefeitura Municipal de Portalegre, sem que caiba aos licitantes qualquer indenização.
- 12.8 A documentação apresentada para fins de habilitação fará parte dos autos da licitação e não será devolvida ao proponente.
- 12.9 A CONTRATANTE se reserva o direito de rescindir o Contrato, na forma da Lei.
- 12.10 A homologação da presente Licitação é da competência da CONTRATANTE, nos termos da Lei.
- 12.11. Os casos omissos deste Edital serão resolvidos pela Comissão de Licitação da Prefeitura Municipal de Portalegre, aplicando-se os dispositivos da Lei nº 8.666/93 e legislação complementar.
- 12.12 Das decisões da Comissão de Licitação, caberá recurso previsto no artigo 109 da Lei n.º 8.666/93, e suas alterações posteriores.
- 12.13 O Foro para dirimir quaisquer dúvidas oriundas da presente Licitação é o da Comarca de Portalegre(RN).

Portalegre/RN, 17 de maio de 2021.

José Alan da Silva Fernandes
Presidente da CPL
CPF 087.712.044-74
Matricula Nº 587
JOSÉ ALAN DA SILVA FERNANDES
 Presidente da Comissão de Licitação – CPL
 Portaria nº. 179/2021 – GP/PMP

Esse Edital foi aprovado por:

JOSÉ AUGUSTO DE FREITAS RÊGO
Prefeito Constitucional



Estado do Rio Grande do Norte
Prefeitura Municipal De Portalegre
Secretaria Municipal de Infraestrutura

PLANILHA DE QUANTITATIVOS E PREÇOS BÁSICOS

Obra: Drenagem de Águas Pluviais entre a Rua Manoel Epifanio Ribeiro e a Rua João de América e no entorno da Praça de Eventos (Av. do Caju e Rua Raimundo Rodrigues Torres)

Local: Centro, Portalegre/RN

Proprietário: Prefeitura Municipal de Portalegre

Data: 04 de março de 2021

Data Base: Janeiro/2021

BDI=26,85%

ITEM	CÓDIGO	DESCRIÇÃO	FONTE	UNIDADE	QTD	PREÇO UNITÁRIO C/ BDI	PREÇO PARCIAL	PREÇO TOTAL
1	DRENAGEM DE ÁGUAS PLUVIAIS ENTRE A RUA MANOEL EPIFANIO E RUA JOÃO AMÉRICA							43.126,12
1.1	SERVIÇOS PRELIMINARES							1.344,04
1.1.1	C1937	PLACAS PADRÃO DE OBRA	SEINFRA	M2	6,00	199,62	1.197,72	
1.1.2	C2876	LOCAÇÃO E NIVELAMENTO DE REDE DE ESGOTO/EMISSÁRIO/DRENAGEM	SEINFRA	M	59,00	2,48	146,32	
1.2	MOVIMENTO DE TERRA							7.421,87
1.2.1	90100	ESCAVAÇÃO MECANIZADA DE VALA COM PROF. ATÉ 1,5 M (MÉDIA ENTRE MONTANTE E JUSANTE/UMA COMPOSIÇÃO POR TRECHO), COM RETROESCAVADEIRA (0,26 M3/88 HP), LARG. DE 0,8 M A 1,5 M, EM SOLO DE 1ª CATEGORIA, EM LOCAIS COM ALTO NÍVEL DE INTERFERÊNCIA. AF_01/2015	SINAPI	M3	79,64	11,32	901,52	
1.2.2	72915	ESCAVAÇÃO MECANICA DE VALA EM MATERIAL DE 2ª. CATEGORIA ATE 2 M DE PROFUNDIDADE COM UTILIZACAO DE ESCAVADEIRA HIDRAULICA	SINAPI	M3	39,82	12,32	490,58	
1.2.3	C2778	ESCAVAÇÃO DE MATERIAL DE 3ª. CAT A FRIO	SEINFRA	M3	13,27	252,07	3.344,96	
1.2.4	93379	REATERRO MECANIZADO DE VALA COM RETROESCAVADEIRA (CAPACIDADE DA CAÇAMBA DA RETRO: 0,26 M³ / POTÊNCIA: 88 HP), LARGURA DE 0,8 A 1,5 M, PROFUNDIDADE ATÉ 1,5 M, COM SOLO DE 1ª CATEGORIA EM LOCAIS COM BAIXO NÍVEL DE INTERFERÊNCIA. AF_04/2016	SINAPI	M3	63,71	17,49	1.114,28	
1.2.5	94318	ATERRO MECANIZADO DE VALA COM RETROESCAVADEIRA (CAPACIDADE DA CAÇAMBA DA RETRO: 0,26 M³ / POTÊNCIA: 88 HP), LARGURA DE 0,8 A 1,5 M, PROFUNDIDADE DE 1,5 A 3,0 M, COM SOLO ARGILLO-ARENOSO. AF_05/2016	SINAPI	M3	22,65	25,07	567,83	
1.2.6	94339	ATERRO MECANIZADO DE VALA COM RETROESCAVADEIRA (CAPACIDADE DA CAÇAMBA DA RETRO: 0,26 M³ / POTÊNCIA: 88 HP), LARGURA DE 0,8 A 1,5 M, PROFUNDIDADE ATÉ 1,5 M, COM AREIA PARA ATERRO. AF_05/2016	SINAPI	M3	8,85	113,30	1.002,70	
1.3	DRENAGEM							33.878,11
1.3.1	92223	TUBO DE CONCRETO PARA REDES COLETORAS DE ÁGUAS PLUVIAIS, DIÂMETRO DE 800 MM, JUNTA RÍGIDA, INSTALADO EM LOCAL COM ALTO NÍVEL DE INTERFERÊNCIAS - FORNECIMENTO E ASSENTAMENTO. AF_12/2015	SINAPI	M	59,00	469,48	27.699,32	
1.3.2	COMPOSIÇÃO 01	BOCA DE LOBO EM ALVENARIA DE TIJOLO FURADO, INCLUINDO ESCAVAÇÃO, CHAPISCO E REBOCO, COM GRELHA DE FERRO EM BARRA CHATA RETANGULAR 38,1MMX6,35MM, CONFORME PROJETO		UN	1,00	2.218,58	2.218,58	



Estado do Rio Grande do Norte
 Prefeitura Municipal De Portalegre
Secretaria Municipal de Infraestrutura

PLANILHA DE QUANTITATIVOS E PREÇOS BÁSICOS

Obra: Drenagem de Águas Pluviais entre a Rua Manoel Epifanio Ribeiro e a Rua João de América e no entorno da Praça de Eventos (Av. do Caju e Rua Raimundo Rodrigues Torres)

Local: Centro, Portalegre/RN

Proprietário: Prefeitura Municipal de Portalegre

Data: 04 de março de 2021

Data Base: Janeiro/2021

BDI=26,85%

ITEM	CÓDIGO	DESCRIÇÃO	FONTE	UNIDADE	QTD	PREÇO UNITÁRIO C/ BDI	PREÇO PARCIAL	PREÇO TOTAL
1.3.3	COMPOSIÇÃO 02	CAIXA DE INSPEÇÃO EM ALVENARIA DE TIJOLO FURADO, COM DIMENSÕES INTERNAS 1,10MX1,10MX1,40M (CxLxH), INCLUINDO ESCAVAÇÃO, CHAPISCO E REBOCO, COM TAMPA EM LAJE PRÉ-MOLDADA		UN	1,00	1.937,38	1.937,38	
1.3.4	73856/003	BOCA PARA BUEIRO SIMPLES TUBULAR, DIAMETRO =0,80M, EM CONCRETO CICLOPICO, INCLUINDO FORMAS, ESCAVACAO, REATERRO E MATERIAIS, EXCLUINDO MATERIAL REATERRO JAZIDA E TRANSPORTE.	SINAPI	UN	1,00	2.022,83	2.022,83	
1.4	SERVIÇOS DIVERSOS							482,10
1.4.1	C4736	REMOÇÃO E RECOLOCAÇÃO DE CERCA DE MADEIRA - ESTACA D=10CM (DE 7 ATÉ 11CM), E MOURÃO D=12CM(DE 10 ATÉ 15CM) - 4 FIOS DE ARAME	SEINFRA	M	30,00	16,07	482,10	
2	DRENAGENS PLUVIAIS NO ENTORNO DA PRAÇA DE EVENTOS							29.022,26
2.1	SERVIÇOS PRELIMINARES							2.156,76
2.1.1	2210101	RETIRADA DE MEIO FIO COM EMPILHAMENTO E SEM REMOÇÃO. INC_ 11/2018	CAERN	M	50,60	8,05	407,33	
2.1.2	C3064	DEMOLIÇÃO E REMOÇÃO DE PAVIMENTO EM PARALELEPIPEDO E POLIÉDRICO	SEINFRA	M2	164,02	8,38	1.374,48	
2.1.3	97631	DEMOLIÇÃO DE ARGAMASSAS, DE FORMA MANUAL, SEM REAPROVEITAMENTO. AF_ 12/2017	SINAPI	M2	9,86	2,61	25,73	
2.1.4	97633	DEMOLIÇÃO DE REVESTIMENTO CERÂMICO, DE FORMA MANUAL, SEM REAPROVEITAMENTO. AF_ 12/2017	SINAPI	M2	9,67	19,06	184,31	
2.1.5	97635	DEMOLIÇÃO DE PAVIMENTO INTERTRAVADO, DE FORMA MANUAL, COM REAPROVEITAMENTO. AF_ 12/2017	SINAPI	M2	13,30	12,26	163,05	
2.1.6	97621	DEMOLIÇÃO DE ALVENARIA DE BLOCO FURADO, DE FORMA MANUAL, COM REAPROVEITAMENTO. AF_ 12/2017	SINAPI	M3	0,02	93,14	1,86	
2.2	MOVIMENTO DE TERRA							581,99
2.2.1	93358	ESCAVAÇÃO MANUAL DE VALA COM PROFUNDIDADE MENOR OU IGUAL A 1,30 M. AF_ 03/2016	SINAPI	M3	6,09	69,29	421,97	
2.2.2	09882	ATERRO COM ARGILA PARA JARDIM (PAISAGISMO)	ORSE	M3	2,98	53,70	160,02	
2.3	FUNDAÇÕES							2.388,73
2.3.1	C4592	ALVENARIA DE EMBASAMENTO EM TIJOLO CERÂMICO FURADO C/ ARGAMASSA CIMENTO E AREIA 1:4	SEINFRA	M3	3,92	609,37	2.388,73	



Estado do Rio Grande do Norte
Prefeitura Municipal De Portalegre
Secretaria Municipal de Infraestrutura

PLANILHA DE QUANTITATIVOS E PREÇOS BÁSICOS

Obra: Drenagem de Águas Pluviais entre a Rua Manoel Epifanio Ribeiro e a Rua João de América e no entorno da Praça de Eventos (Av. do Caju e Rua Raimundo Rodrigues Torres)

Local: Centro, Portalegre/RN

Proprietário: Prefeitura Municipal de Portalegre

Data: 04 de março de 2021

Data Base: Janeiro/2021

BDI=26,85%

ITEM	CÓDIGO	DESCRIÇÃO	FONTE	UNIDADE	QTD	PREÇO UNITÁRIO C/ BDI	PREÇO PARCIAL	PREÇO TOTAL
2.4	DRENAGEM							19.450,73
2.4.1	94971	CONCRETO FCK = 25MPA, TRAÇO 1:2,3:2,7 (CIMENTO/ AREIA MÉDIA/ BRITA 1) - PREPARO MECÂNICO COM BETONEIRA 600 L. AF_07/2016	SINAPI	M3	1,87	458,99	858,31	
2.4.2	92873	LANÇAMENTO COM USO DE BALDES, ADENSAMENTO E ACABAMENTO DE CONCRETO EM ESTRUTURAS. AF_12/2015	SINAPI	M3	1,87	175,25	327,71	
2.4.3	96536	FABRICAÇÃO, MONTAGEM E DESMONTAGEM DE FÔRMA PARA VIGA BALDRAME, EM MADEIRA SERRADA, E=25 MM, 4 UTILIZAÇÕES. AF_06/2017	SINAPI	M2	11,72	63,27	741,52	
2.4.4	02625	REASSENTAMENTO DE MEIO FIO	ORSE	M	50,60	9,74	492,84	
2.4.5	94273	ASSENTAMENTO DE GUIA (MEIO-FIO) EM TRECHO RETO, CONFECCIONADA EM CONCRETO PRÉ-FABRICADO, DIMENSÕES 100X15X13X30 CM (COMPRIMENTO X BASE INFERIOR X BASE SUPERIOR X ALTURA), PARA VIAS URBANAS (USO VIÁRIO). AF_06/2016	SINAPI	M	19,60	48,92	958,83	
2.4.6	COMPOSIÇÃO 03	REASSENTAMENTO DE PARALELEPÍPEDOS SOBRE COLCHÃO DE AREIA, REJUNTADO COM ARGAMASSA TRAÇO 1:3 (CIMENTO E AREIA)		M2	149,88	42,36	6.348,91	
2.4.7	COMPOSIÇÃO 04	GRELHA DE FERRO EM BARRA CHATA RETANGULAR 38,1MMX6,35MM, CONFORME PROJETO		M2	4,00	575,54	2.302,16	
2.4.8	89848	TUBO PVC, SERIE NORMAL, ESGOTO PREDIAL, DN 100 MM, FORNECIDO E INSTALADO EM SUBCOLETOR AÉREO DE ESGOTO SANITÁRIO. AF_12/2014	SINAPI	M	0,45	26,61	11,97	
2.4.9	87519	ALVENARIA DE VEDAÇÃO DE BLOCOS CERÂMICOS FURADOS NA HORIZONTAL DE 9X19X19CM (ESPESSURA 9CM) DE PAREDES COM ÁREA LÍQUIDA MAIOR OU IGUAL A 6M² COM VÃOS E ARGAMASSA DE ASSENTAMENTO COM PREPARO EM BETONEIRA. AF_06/2014	SINAPI	M2	22,85	73,48	1.679,01	
2.4.10	87879	CHAPISCO APLICADO EM ALVENARIAS E ESTRUTURAS DE CONCRETO INTERNAS, COM COLHER DE PEDREIRO. ARGAMASSA TRAÇO 1:3 COM PREPARO EM BETONEIRA 400L. AF_06/2014	SINAPI	M2	45,70	3,61	164,97	
2.4.11	98561	IMPERMEABILIZAÇÃO DE PAREDES COM ARGAMASSA DE CIMENTO E AREIA, COM ADITIVO IMPERMEABILIZANTE, E = 2CM. AF_06/2018	SINAPI	M2	45,70	36,58	1.671,70	
2.4.12	4828	SOLEIRA/ PEITORIL EM MARMORE, POLIDO, BRANCO COMUM, L= *15* CM, E= *2* CM, CORTE RETO	SINAPI	M	50,80	76,63	3.892,80	
2.5	PISOS							1.154,10
2.5.1	96620	LASTRO DE CONCRETO MAGRO, APLICADO EM PISOS OU RADIERS. AF_08/2017	SINAPI	M3	0,56	555,59	311,13	



Estado do Rio Grande do Norte
Prefeitura Municipal De Portalegre
Secretaria Municipal de Infraestrutura

PLANILHA DE QUANTITATIVOS E PREÇOS BÁSICOS

Obra: Drenagem de Águas Pluviais entre a Rua Manoel Epifanio Ribeiro e a Rua João de América e no entorno da Praça de Eventos (Av. do Caju e Rua Raimundo Rodrigues Torres)

Local: Centro, Portalegre/RN

Proprietário: Prefeitura Municipal de Portalegre

Data: 04 de março de 2021

Data Base: Janeiro/2021

BDI=26,85%

ITEM	CÓDIGO	DESCRIÇÃO	FONTE	UNIDADE	QTD	PREÇO UNITÁRIO C/ BDI	PREÇO PARCIAL	PREÇO TOTAL
2.5.2	98681	PISO CIMENTADO, TRAÇO 1:3 (CIMENTO E AREIA), ACABAMENTO RÚSTICO, ESPESURA 2,0 CM, PREPARO MECÂNICO DA ARGAMASSA. AF_09/2020	SINAPI	M2	11,61	30,95	359,32	
2.5.3	101862	REASSENTAMENTO DE BLOCOS RETANGULAR PARA PISO INTERTRAVADO, ESPESURA DE 6 CM, EM CALÇADA, COM REAPROVEITAMENTO DOS BLOCOS RETANGULAR. AF_12/2020	SINAPI	M2	10,29	29,13	299,74	
2.5.4	07324	PISO TÁTIL DIRECIONAL E/OU ALERTA, DE CONCRETO, COLORIDO, P/DEFICIENTES VISUAIS, DIMENSÕES 25X25CM, APLICADO COM ARGAMASSA INDUSTRIALIZADA AC-II, REJUNTADO, EXCLUSIVE REGULARIZAÇÃO DE BASE	ORSE	M2	1,72	106,93	183,91	
2.6	SERVIÇOS DIVERSOS							3.289,95
2.6.1	83693	CAIACAO EM MEIO FIO	SINAPI	M2	46,67	3,80	177,34	
2.6.2	88485	APLICAÇÃO DE FUNDO SELADOR ACRÍLICO EM PAREDES, UMA DEMÃO. AF_06/2014	SINAPI	M2	22,85	2,16	49,35	
2.6.3	88423	APLICAÇÃO MANUAL DE PINTURA COM TINTA TEXTURIZADA ACRÍLICA EM PAREDES EXTERNAS DE CASAS, UMA COR. AF_06/2014	SINAPI	M2	22,85	19,34	441,91	
2.6.4	88489	APLICAÇÃO MANUAL DE PINTURA COM TINTA LÁTEX ACRÍLICA EM PAREDES, DUAS DEMÃOS. AF_06/2014	SINAPI	M2	22,85	13,58	310,30	
2.6.5	C0112	ARBUSTOS ORNAMENTAIS EM GERAL. C/ ALTURA MÍNIMA DE 50CM	SEINFRA	UN	50,00	43,78	2.189,00	
2.6.6	2010038	LIMPEZA DE RUAS (VARRIÇÃO E REMOÇÃO DE ENTULHOS), INCLUSIVE CARGA MANUAL	CAERN	M2	254,28	0,48	122,05	
TOTAL GERAL							R\$72.148,38	

- 1) IMPORTA A PRESENTE PLANILHA EM **R\$ 72.148,38** (SETENTA E DOIS MIL, CENTO E QUARENTA E OITO REAIS E TRINTA E OITO CENTAVOS)
- 2) SISTEMA NACIONAL DE PESQUISA DE CUSTO E ÍNDICES DA CONSTRUÇÃO CIVIL - SINAPI
- 3) COMPANHIA DE ÁGUAS E ESGOTOS DO RIO GRANDE DO NORTE - CAERN
- 4) SECRETÁRIA DA INFRAESTRUTURA - SEINFRA
- 5) ORÇAMENTO DE OBRAS DE SERGIPE - ORSE
- 6) BDI = 26,85% E LEIS SOCIAIS = 84,03%



MEMÓRIA DE CÁLCULO DE QUANTITATIVOS

Obra: Drenagem de Águas Pluviais entre a Rua Manoel Epifanio Ribeiro e a Rua João de América e no entorno da Praça de Eventos (Av. do Caju e Rua Raimundo Rodrigues Torres)

Local: Centro, Portalegre/RN

Proprietário: Prefeitura Municipal de Portalegre

Data: 04 de março de 2021

LEGENDA: C= Comprimento - L= Largura - H= Altura - E= Espessura - N= nº de repetições - A= Área - V= Volume - Pi= 3,1416 - P= Peso específico - R= Raio - I=Inclinação

ITEM	CÓDIGO	DESCRIMINAÇÃO DOS SERVIÇOS	Unidade:	M					
1 DRENAGEM DE ÁGUAS PLUVIAIS ENTRE A RUA MANOEL EPIFANIO E RUA JOÃO AMÉRICA									
1.1 SERVIÇOS PRELIMINARES									
1.1.1	C1937	PLACAS PADRÃO DE OBRA	Unidade:	M2					
		Locais:	C	L	H	A	N	SubTOTAL	TOTAL
		Em local indicado pela fiscalização	3,00	2,00		6,00	1,00	6,00	6,00
1.1.2	C2876	LOCAÇÃO E NIVELAMENTO DE REDE DE ESGOTO/EMISSÁRIO/DRENAGEM	Unidade:	M					
		Locais:	C	L	H	A	N	SubTOTAL	TOTAL
		Comprimento da rede	59,00				1,00	59,00	59,00
1.2 MOVIMENTO DE TERRA									
1.2.1	90100	ESCAVAÇÃO MECANIZADA DE VALA COM PROF. ATÉ 1,5 M (MÉDIA ENTRE MONTANTE E JUSANTE/UMA COMPOSIÇÃO POR TRECHO), COM RETROESCAVADEIRA (0,26 M3/88 HP), LARG. DE 0,8 M A 1,5 M, EM SOLO DE 1ª CATEGORIA, EM LOCAIS COM ALTO NÍVEL DE INTERFERÊNCIA. AF_01/2015	Unidade:	M3					
		Locais:	C	L	H	V	N	SubTOTAL	TOTAL
		Trechos							79,64
		Trecho 01	21,20	1,50	1,50	47,70			
		Trecho 02	22,10	1,50	1,50	49,72			
		Trecho 03	15,70	1,50	1,50	35,32			
		Volume total escavado				132,74			
		Considerando que 60,00% da escavação é material de 1ª categoria	60,00%			79,64	1,00	79,64	
		Considerando que 20,00% da escavação é material de 2ª categoria	30,00%			39,82			
		Considerando que 20,00% da escavação é material de 3ª categoria	10,00%			13,27			
1.2.2	72915	ESCAVAÇÃO MECANICA DE VALA EM MATERIAL DE 2ª. CATEGORIA ATE 2 M DE PROFUNDIDADE COM UTILIZACAO DE ESCAFADEIRA HIDRAULICA	Unidade:	M3					
		Locais:	A	C	H	V	N	SubTOTAL	TOTAL
		Conforme item 2.1				39,82	1,00	39,82	39,82
1.2.3	C2778	ESCAVAÇÃO DE MATERIAL DE 3ª. CAT A FRIO	Unidade:	M3					
		Locais:	C	L	H	V	N	SubTOTAL	TOTAL
		Conforme item 2.1				13,27	1,00	13,27	13,27
1.2.4	93379	REATERRO MECANIZADO DE VALA COM RETROESCAVADEIRA (CAPACIDADE DA CAÇAMBA DA RETRO: 0,26 M³ / POTÊNCIA: 88 HP), LARGURA DE 0,8 A 1,5 M, PROFUNDIDADE ATÉ 1,5 M, COM SOLO DE 1ª CATEGORIA EM LOCAIS COM BAIXO NÍVEL DE INTERFERÊNCIA. AF_04/2016	Unidade:	M3					
		Locais:	C	L	H	V	N	SubTOTAL	TOTAL
		Aproveitando 80,00% do volume escavado de 1ª categoria				79,64	0,80	63,71	63,71
1.2.5	94318	ATERRO MECANIZADO DE VALA COM RETROESCAVADEIRA (CAPACIDADE DA CAÇAMBA DA RETRO: 0,26 M³ / POTÊNCIA: 88 HP), LARGURA DE 0,8 A 1,5 M, PROFUNDIDADE DE 1,5 A 3,0 M, COM SOLO ARGILLO-ARENOSO. AF_05/2016	Unidade:	M3					
		Locais:	C	L	H	V	N	SubTOTAL	TOTAL
		Volume total a ser preenchido				132,74	1,00	132,74	22,65
		Volume reaterrado		D		63,71	- 1,00 -	- 63,71	
		Volume manilhas	59,00	0,90		37,53	- 1,00 -	- 37,53	
		Volume de aterro de areia				8,85	- 1,00 -	- 8,85	
1.2.6	94339	ATERRO MECANIZADO DE VALA COM RETROESCAVADEIRA (CAPACIDADE DA CAÇAMBA DA RETRO: 0,26 M³ / POTÊNCIA: 88 HP), LARGURA DE 0,8 A 1,5 M, PROFUNDIDADE ATÉ 1,5 M, COM AREIA PARA ATERRO. AF_05/2016	Unidade:	M3					
		Locais:	C	L	H	V	N	SubTOTAL	TOTAL
		Base para as manilhas	59,00	1,50	0,10	8,85	1,00	8,85	8,85
1.3 DRENAGEM									
1.3.1	92223	TUBO DE CONCRETO PARA REDES COLETORAS DE ÁGUAS PLUVIAIS, DIÂMETRO DE 800 MM, JUNTA RÍGIDA, INSTALADO EM LOCAL COM ALTO NÍVEL DE INTERFERÊNCIAS - FORNECIMENTO E ASSENTAMENTO. AF_12/2015	Unidade:	M					
		Locais:	C	L	H	A	N	SubTOTAL	TOTAL
		Trecho 01	21,20				1,00	21,20	59,00
		Trecho 02	22,10				1,00	22,10	
		Trecho 03	15,70				1,00	15,70	
1.3.2	COMPOSIÇÃO 01	BOCA DE LOBO EM ALVENARIA DE TIJOLO FURADO, INCLUINDO ESCAVAÇÃO, CHAPISCO E REBOCO, COM GRELHA DE FERRO EM BARRA CHATA RETANGULAR 38,1MMx6,35MM, CONFORME PROJETO	Unidade:	UN					
		Locais:	C	L	H	A	N	SubTOTAL	TOTAL
		Conforme projeto					1,00	1,00	1,00



MEMÓRIA DE CÁLCULO DE QUANTITATIVOS

Obra: Drenagem de Águas Pluviais entre a Rua Manoel Epifanio Ribeiro e a Rua João de América e no entorno da Praça de Eventos (Av. do Caju e Rua Raimundo Rodrigues Torres)

Local: Centro, Portalegre/RN

Proprietário: Prefeitura Municipal de Portalegre

Data: 04 de março de 2021

LEGENDA: C= Comprimento - L= Largura - H= Altura - E= Espessura - N= nº de repetições - A= Área - V= Volume - Pi= 3,1416 - P= Peso específico - R= Raio - I=Inclinação

ITEM	CÓDIGO	DESCRIMINAÇÃO DOS SERVIÇOS	Unidade:	UN
1.3.3	COMPOSIÇÃO 02	CAIXA DE INSPEÇÃO EM ALVENARIA DE TIJOLO FURADO, COM DIMENSÕES INTERNAS 1,10MX1,10MX1,40M (CxLxH), INCLUINDO ESCAVAÇÃO, CHAPISCO E REBOCO, COM TAMPA EM LAJE PRÉ-MOLDADA		
		Locais: C L H A N	SUBTOTAL	TOTAL
		Conforme projeto	1,00	1,00
1.3.4	73856/003	BOCA PARA BUEIRO SIMPLES TUBULAR, DIAMETRO =0,80M, EM CONCRETO CICLOPICO, INCLUINDO FORMAS, ESCAVACAO, REATERRO E MATERIAIS, EXCLUINDO MATERIAL REATERRO JAZIDA E TRANSPORTE.		
		Locais: C L H A N	SUBTOTAL	TOTAL
		Conforme necessidade	1,00	1,00
1.4	SERVIÇOS DIVERSOS			
1.4.1	C4736	REMOÇÃO E RECOLOCAÇÃO DE CERCA DE MADEIRA - ESTACA D=10CM (DE 7 ATÉ 11CM), E MOURÃO D=12CM(DE 10 ATÉ 15CM) - 4 FIOS DE ARAME		M
		Locais: C L H A N	SUBTOTAL	TOTAL
		Conforme necessidade	30,00	30,00
2	DRENAGENS PLUVIAIS NO ENTORNO DA PRAÇA DE EVENTOS			
2.1	SERVIÇOS PRELIMINARES			
2.1.1	2210101	RETIRADA DE MEIO FIO COM EMPILHAMENTO E SEM REMOÇÃO. INC_11/2018		M
		Locais: C L H A N	SUBTOTAL	TOTAL
		Rampas a serem desfeitas	2,20	4,40
		Rampas a serem corrigidas	1,50	3,00
		Meio fio a ser ajustado	43,20	43,20
2.1.2	C3064	DEMOLIÇÃO E REMOÇÃO DE PAVIMENTO EM PARALELEPIEDO E POLIÉDRICO		M2
		Locais: C L H A N	SUBTOTAL	TOTAL
		Para execução do meio fio moldado in loco	33,51	10,05
		Para execução da sarjeta na passagem de pedestre elevada		
		Rebaixamento na passagem elevada	8,00	4,00
		Rebaixamento após a passagem elevada	7,50	7,50
		Fechamento dos canteiros		9,45
		Trecho de pavimentação a ser ajustado		123,02
		Reparo na pavimentação	10,00	10,00
2.1.3	97631	DEMOLIÇÃO DE ARGAMASSAS, DE FORMA MANUAL, SEM REAPROVEITAMENTO. AF_12/2017		M2
		Locais: C L H A N	SUBTOTAL	TOTAL
		Demolição rampas de acessibilidade		6,62
		Correção inclinação rampas de acessibilidade	1,62	3,24
2.1.4	97633	DEMOLIÇÃO DE REVESTIMENTO CERÂMICO, DE FORMA MANUAL, SEM REAPROVEITAMENTO. AF_12/2017		M2
		Locais: C L H A N	SUBTOTAL	TOTAL
		Demolição rampas de acessibilidade		2,80
		Correção inclinação rampas de acessibilidade	0,49	0,49
			0,36	0,36
		Construção rampas de acessibilidade	4,50	1,12
		Execução canteiro	19,62	4,90
2.1.5	97635	DEMOLIÇÃO DE PAVIMENTO INTERTRAVADO, DE FORMA MANUAL, COM REAPROVEITAMENTO. AF_12/2017		M2
		Locais: C L H A N	SUBTOTAL	TOTAL
		Correção inclinação rampas de acessibilidade		1,80
		Construção rampas de acessibilidade	4,50	5,62
		Execução canteiro	19,62	5,88
2.1.6	97621	DEMOLIÇÃO DE ALVENARIA DE BLOCO FURADO, DE FORMA MANUAL, COM REAPROVEITAMENTO. AF_12/2017		M3
		Locais: D E H V N	SUBTOTAL	TOTAL
		Furos na alvenaria para drenagem no prédio da lateral	0,10	0,02



MEMÓRIA DE CÁLCULO DE QUANTITATIVOS

Obra: Drenagem de Águas Pluviais entre a Rua Manoel Epifanio Ribeiro e a Rua João de América e no entorno da Praça de Eventos (Av. do Caju e Rua Raimundo Rodrigues Torres)

Local: Centro, Portalegre/RN

Proprietário: Prefeitura Municipal de Portalegre

Data: 04 de março de 2021

LEGENDA: C= Comprimento - L= Largura - H= Altura - E= Espessura - N= nº de repetições - A= Área - V= Volume - Pi= 3,1416 - P= Peso específico - R= Raio - I=Inclinação

ITEM	CÓDIGO	DESCRIMINAÇÃO DOS SERVIÇOS	Unidade:	M3					
2.2	MOVIMENTO DE TERRA								
2.2.1	93358	ESCAVAÇÃO MANUAL DE VALA COM PROFUNDIDADE MENOR OU IGUAL A 1,30 M. AF_03/2016		M3					
		Locais:	C	L	H	V	N	SUBTOTAL	TOTAL
		Meio fio moldado in loco	33,51	0,30	0,35	3,51	1,00	3,51	6,09
		Correção inclinação rampas	0,50	0,20	0,35	0,03	1,00	0,03	
			1,00	0,20	0,35	0,07	1,00	0,07	
			0,95	0,20	0,35	0,06	1,00	0,06	
		Construção rampas	1,50	0,20	0,35	0,10	1,00	0,10	
			2,10	0,20	0,35	0,14	1,00	0,14	
		Execução canteiro	31,18	0,20	0,35	2,18	1,00	2,18	
2.2.2	09882	ATERRO COM ARGILA PARA JARDIM (PAISAGISMO)							
		Locais:	C	L	H	V	N	SUBTOTAL	TOTAL
		Meio fio moldado in loco	24,90	0,30	0,40	2,98	1,00	2,98	2,98
2.3	FUNDAÇÕES								
2.3.1	C4592	ALVENARIA DE EMBASAMENTO EM TIJOLO CERÂMICO FURADO C/ ARGAMASSA CIMENTO E AREIA 1:4							
		Locais:	C	L	H	V	N	SUBTOTAL	TOTAL
		Meio fio moldado in loco	33,51	0,20	0,20	1,34	1,00	1,34	3,92
		Correção inclinação rampas	0,50	0,20	0,35	0,03	1,00	0,03	
			1,00	0,20	0,35	0,07	1,00	0,07	
			0,95	0,20	0,35	0,06	1,00	0,06	
		Construção rampas	1,50	0,20	0,35	0,10	1,00	0,10	
			2,10	0,20	0,35	0,14	1,00	0,14	
		Execução canteiro	31,18	0,20	0,35	2,18	1,00	2,18	
2.4	DRENAGEM								
2.4.1	94971	CONCRETO FCK = 25MPA, TRAÇO 1:2,3:2,7 (CIMENTO/ AREIA MÉDIA/ BRITA 1) - PREPARO MECÂNICO COM BETONEIRA 600 L. AF_07/2016							
		Locais:	C	L	H	V	N	SUBTOTAL	TOTAL
		Meio fio de concreto moldado in loco	33,51	0,16	0,35	1,87	1,00	1,87	1,87
2.4.2	92873	LANÇAMENTO COM USO DE BALDES, ADENSAMENTO E ACABAMENTO DE CONCRETO EM ESTRUTURAS. AF_12/2015							
		Locais:	C	L	H	V	N	SUBTOTAL	TOTAL
		Igual ao volume de concreto				1,87	1,00	1,87	1,87
2.4.3	96536	FABRICAÇÃO, MONTAGEM E DESMONTAGEM DE FÔRMA PARA VIGA BALDRAME, EM MADEIRA SERRADA, E=25 MM, 4 UTILIZAÇÕES. AF_06/2017							
		Locais:	C	L	H	A	N	SUBTOTAL	TOTAL
		Meio fio de concreto moldado in loco	33,51		0,35	11,72	1,00	11,72	11,72
2.4.4	02625	REASSENTAMENTO DE MEIO FIO							
		Locais:	C	L	H	A	N	SUBTOTAL	TOTAL
		Demolição rampas - reassentamento nos trechos rebaixados	2,20				2,00	4,40	50,60
		Correção inclinação rampas	1,50				2,00	3,00	
		Meio fio a ser ajustado	43,20				1,00	43,20	
2.4.5	94273	ASSENTAMENTO DE GUIA (MEIO-FIO) EM TRECHO RETO, CONFECCIONADA EM CONCRETO PRÉ-FABRICADO, DIMENSÕES 100X15X13X30 CM (COMPRIMENTO X BASE INFERIOR X BASE SUPERIOR X ALTURA), PARA VIAS URBANAS (USO VIÁRIO). AF_06/2016							
		Locais:	C	L	H	A	N	SUBTOTAL	TOTAL
		Meio fio pré-moldado a ser executado	9,80				2,00	19,60	19,60
2.4.6	COMPOSIÇÃO 03	REASSENTAMENTO DE PARALELEPÍPEDOS SOBRE COLCHÃO DE AREIA, REJUNTADO COM ARGAMASSA TRAÇO 1:3 (CIMENTO E AREIA)							
		Locais:	C	L	H	A	N	SUBTOTAL	TOTAL
		Reassentamento paralelepípedos próximo ao meio moldado in loco	33,51	0,16		5,36	1,00	5,36	149,88
		Reassentamento dos paralelepípedos na passagem de pedestre elevada							
		Rebaixamento na passagem elevada	8,00	0,50		4,00	1,00	4,00	
		Rebaixamento após a passagem elevada	7,50	1,00		7,50	1,00	7,50	
		Trecho de pavimentação a ser ajustado				123,02	1,00	123,02	
		Reparo na pavimentação				10,00	1,00	10,00	
2.4.7	COMPOSIÇÃO 04	GRELHA DE FERRO EM BARRA CHATA RETANGULAR 38,1MMX6,35MM, CONFORME PROJETO							
		Locais:	C	L	H	A	N	SUBTOTAL	TOTAL
		Troca da grelha na passagem elevada de pedestre	8,00	0,50		4,00	1,00	4,00	4,00



MEMÓRIA DE CÁLCULO DE QUANTITATIVOS

Obra: Drenagem de Águas Pluviais entre a Rua Manoel Epifanio Ribeiro e a Rua João de América e no entorno da Praça de Eventos (Av. do Caju e Rua Raimundo Rodrigues Torres)

Local: Centro, Portalegre/RN

Proprietário: Prefeitura Municipal de Portalegre

Data: 04 de março de 2021

LEGENDA: C= Comprimento - L= Largura - H= Altura - E= Espessura - N= nº de repetições - A= Área - V= Volume - P= 3,1416 - P= Peso específico - R= Raio - I=Inclinação

ITEM	CÓDIGO	DESCRIMINAÇÃO DOS SERVIÇOS								
2.4.8	89848	TUBO PVC, SERIE NORMAL, ESGOTO PREDIAL, DN 100 MM, FORNECIDO E INSTALADO EM SUBCOLETOR AÉREO DE ESGOTO SANITÁRIO. AF_12/2014							Unidade:	M
		Locais:	C	L	H	A	N		SUBTOTAL	TOTAL
		Tubos na parede para drenagem	0,15					3,00	0,45	0,45
2.4.9	87519	ALVENARIA DE VEDAÇÃO DE BLOCOS CERÂMICOS FURADOS NA HORIZONTAL DE 9X19X19CM (ESPESSURA 9CM) DE PAREDES COM ÁREA LÍQUIDA MAIOR OU IGUAL A 6M² COM VÃOS E ARGAMASSA DE ASSENTAMENTO COM PREPARO EM BETONEIRA. AF_06/2014							Unidade:	M2
		Locais:	C	L	H	A	N		SUBTOTAL	TOTAL
		Sobre o meio fio	19,62		0,45	8,82		1,00	8,82	22,85
		Sobre a alvenaria de embasamento	31,18		0,45	14,03		1,00	14,03	
2.4.10	87879	CHAPISCO APLICADO EM ALVENARIAS E ESTRUTURAS DE CONCRETO INTERNAS, COM COLHER DE PEDREIRO. ARGAMASSA TRAÇO 1:3 COM PREPARO EM BETONEIRA 400L. AF_06/2014							Unidade:	M2
		Locais:	C	L	H	A	N		SUBTOTAL	TOTAL
		Igual a área de alvenaria				22,85		2,00	45,70	45,70
2.4.11	98561	IMPERMEABILIZAÇÃO DE PAREDES COM ARGAMASSA DE CIMENTO E AREIA, COM ADITIVO IMPERMEABILIZANTE, E = 2CM. AF_06/2018							Unidade:	M2
		Locais:	C	L	H	A	N		SUBTOTAL	TOTAL
		Igual a área de chapisco				45,70		1,00	45,70	45,70
2.4.12	4828	SOLEIRA/ PEITORIL EM MARMORE, POLIDO, BRANCO COMUM, L= *15* CM, E= *2* CM, CORTE RETO							Unidade:	M
		Locais:	C	L	H	A	N		SUBTOTAL	TOTAL
		Sobre o canteiro	50,80					1,00	50,80	50,80
2.5	PISOS									
2.5.1	96620	LASTRO DE CONCRETO MAGRO, APLICADO EM PISOS OU RADIERS. AF_08/2017							Unidade:	M3
		Locais:	C	L	E	A	N		SUBTOTAL	TOTAL
		Construção rampas de acessibilidade	1,50	1,50	0,05	2,25		1,00	0,11	
			3,00	1,50	0,05	4,50		1,00	0,22	
		Correção inclinação das rampas	2,00	1,08	0,05	2,16		1,00	0,10	
			2,50	1,08	0,05	2,70		1,00	0,13	
2.5.2	98681	PISO CIMENTADO, TRAÇO 1:3 (CIMENTO E AREIA), ACABAMENTO RÚSTICO, ESPESSURA 2,0 CM, PREPARO MECÂNICO DA ARGAMASSA. AF_09/2020							Unidade:	M2
		Locais:	C	L	H	A	N		SUBTOTAL	TOTAL
		Construção rampas de acessibilidade	1,50	1,50		2,25		1,00	2,25	
			3,00	1,50		4,50		1,00	4,50	11,61
		Correção inclinação das rampas	2,00	1,08		2,16		1,00	2,16	
			2,50	1,08		2,70		1,00	2,70	
2.5.3	101862	REASSENTAMENTO DE BLOCOS RETANGULAR PARA PISO INTERTRAVADO, ESPESSURA DE 6 CM, EM CALÇADA, COM REAPROVEITAMENTO DOS BLOCOS RETANGULAR. AF_12/2020							Unidade:	M2
		Locais:	C	L	H	A	N		SUBTOTAL	TOTAL
		Reposição onde era as rampas de acessibilidade				2,03		2,00	4,06	
		Próximo a parede, onde foi executado o canteiro	31,18	0,20		6,23		1,00	6,23	10,29
2.5.4	07324	PISO TÁTIL DIRECIONAL E/OU ALERTA, DE CONCRETO, COLORIDO, P/DEFICIENTES VISUAIS, DIMENSÕES 25X25CM, APLICADO COM ARGAMASSA INDUSTRIALIZADA AC-II, REJUNTADO, EXCLUSIVE REGULARIZAÇÃO DE BASE							Unidade:	M2
		Locais:	C	L	H	A	N		SUBTOTAL	TOTAL
		Correção inclinação da rampa	1,00	0,25		0,25		1,00	0,25	
			0,95	0,25		0,23		2,00	0,46	
			0,50	0,25		0,12		1,00	0,12	
		Construção rampa	1,50	0,25		0,37		1,00	0,37	
			2,10	0,25		0,52		1,00	0,52	1,72
2.6	SERVIÇOS DIVERSOS									
2.6.1	83693	CAIACAO EM MEIO FIO							Unidade:	M2
		Locais:	C	L	H	A	N		SUBTOTAL	TOTAL
		Pintura meio fio de concreto armado - trecho novo	33,51	0,16	0,30	25,46		1,00	25,46	
		Pintura meio fio de concreto armado - trecho antigo	22,10	0,16	0,40	21,21		1,00	21,21	46,67



MEMÓRIA DE CÁLCULO DE QUANTITATIVOS

Obra: Drenagem de Águas Pluviais entre a Rua Manoel Epifanio Ribeiro e a Rua João de América e no entorno da Praça de Eventos (Av. do Caju e Rua Raimundo Rodrigues Torres)

Local: Centro, Portalegre/RN

Proprietário: Prefeitura Municipal de Portalegre

Data: 04 de março de 2021

LEGENDA: C= Comprimento - L= Largura - H= Altura - E= Espessura - N= nº de repetições - A= Área - V= Volume - Pi= 3,1416 - P= Peso específico - R= Raio - I=Inclinação

ITEM	CÓDIGO	DESCRIMINAÇÃO DOS SERVIÇOS	Unidade:	
2.6.2	88485	APLICAÇÃO DE FUNDO SELADOR ACRÍLICO EM PAREDES, UMA DEMÃO. AF_06/2014	M2	
		Locais: C L H A N	SUBTOTAL	TOTAL
		Igual a área de alvenaria	22,85 1,00	22,85 22,85
2.6.3	88423	APLICAÇÃO MANUAL DE PINTURA COM TINTA TEXTURIZADA ACRÍLICA EM PAREDES EXTERNAS DE CASAS, UMA COR. AF_06/2014	M2	
		Locais: C L H A N	SUBTOTAL	TOTAL
		Igual ao fundo selador	22,85 1,00	22,85 22,85
2.6.4	88489	APLICAÇÃO MANUAL DE PINTURA COM TINTA LÁTEX ACRÍLICA EM PAREDES, DUAS DEMÃOS. AF_06/2014	M2	
		Locais: C L H A N	SUBTOTAL	TOTAL
		Igual a área de fundo selador	22,85 1,00	22,85 22,85
2.6.5	C0112	ARBUSTOS ORNAMENTAIS EM GERAL. C/ ALTURA MÍNIMA DE 50CM	UN	
		Locais: C L H A N	SUBTOTAL	TOTAL
		No canteiro a ser executado	50,00	50,00 50,00
2.6.6	2010038	LIMPEZA DE RUAS (VARRIÇÃO E REMOÇÃO DE ENTULHOS), INCLUSIVE CARGA MANUAL	M2	
		Locais: C L H A N	SUBTOTAL	TOTAL
		Trecho de intervenção	65,63 2,00	131,26 1,00 131,26 254,28
		Pavimentação ajustada	123,02 1,00	123,02



Estado do Rio Grande do Norte
Prefeitura Municipal De Portalegre
Secretaria Municipal de Infraestrutura

COMPOSIÇÕES DE PREÇOS

Obra: Drenagem de Aguas Pluviais entre a Rua Manoel Epifanio Ribeiro e a Rua João de América e no entorno da Praça de Eventos (Av. do Caju e Rua Raimundo Rodrigues Torres)

Local: Centro, Portalegre/RN

Proprietário: Prefeitura Municipal de Portalegre

Data: 04 de março de 2021

COMPOSIÇÃO 01

BOCA DE LOBO EM ALVENARIA DE TIJOLO FURADO, INCLUINDO ESCAVAÇÃO, CHAPISCO E REBOCO, COM GRELHA DE FERRO EM BARRA CHATA RETANGULAR 38,1MMX6,35MM, CONFORME PROJETO

UNIDADE: M3

ITEM	CÓDIGO	DESCRIÇÃO	FONTE	UND	COEFICIENTE	PREÇO	TOTAL
MATERIAIS							
	552	BARRA DE FERRO CHATO, RETANGULAR, 38,1 MM X 6,35 MM (L X E), 1,89 KG/M	SINAPI	M	18,4000	11,41	209,94
	0850	DOBRADIÇA PORTÃO 8", EM LATÃO, C/CHUMBADOR P/CONCRETO (IMAB - REF. DO 0964 OU SIMILAR)	ORSE	UN	3,0000	59,82	179,46
SERVIÇO							
	96520	ESCAVAÇÃO MECANIZADA PARA BLOCO DE COROAMENTO OU SAPATA, SEM PREVISÃO DE FÔRMA, COM RETROESCAVADEIRA. AF_06/2017	SINAPI	M3	2,5650	65,83	168,85
	C4592	ALVENARIA DE EMBASAMENTO EM TIJOLO CERÂMICO FURADO C/ ARGAMASSA CIMENTO E AREIA 1:4	SEINFRA	M3	1,3128	480,39	630,65
	87879	CHAPISCO APLICADO EM ALVENARIAS E ESTRUTURAS DE CONCRETO INTERNAS, COM COLHER DE PEDREIRO. ARGAMASSA TRAÇO 1:3 COM PREPARO EM BETONEIRA 400L. AF_06/2014	SINAPI	M2	13,1280	2,85	37,41
	87529	MASSA ÚNICA, PARA RECEBIMENTO DE PINTURA, EM ARGAMASSA TRAÇO 1:2:8, PREPARO MECÂNICO COM BETONEIRA 400L, APLICADA MANUALMENTE EM FACES INTERNAS DE PAREDES, ESPESSURA DE 20MM, COM EXECUÇÃO DE TALISCAS. AF_06/2014	SINAPI	M2	13,1280	23,22	304,83
	96620	LASTRO DE CONCRETO MAGRO, APLICADO EM PISOS OU RADIERS. AF_08/2017	SINAPI	M3	0,0750	437,99	32,84
	98746	SOLDA DE TOPO EM CHAPA/PERFIL/TUBO DE AÇO CHANFRADO, ESPESSURA=1/4". AF_06/2018	SINAPI	M	4,4080	41,97	185,00
Bonificação de despesas indiretas - BDI			26,85%		Total Simples		1748,98
					Valor BDI		469,60
FONTE: COMPOSIÇÃO PRÓPRIA					Valor Geral		2218,58



Estado do Rio Grande do Norte
 Prefeitura Municipal De Portalegre
 Secretaria Municipal de Infraestrutura

COMPOSIÇÕES DE PREÇOS

Obra: Drenagem de Aguas Pluviais entre a Rua Manoel Epifanio Ribeiro e a Rua João de América e no entorno da Praça de Eventos (Av. do Caju e Rua Raimundo Rodrigues Torres)

Local: Centro, Portalegre/RN

Proprietário: Prefeitura Municipal de Portalegre

Data: 04 de março de 2021

COMPOSIÇÃO 02

CAIXA DE INSPEÇÃO EM ALVENARIA DE TIJOLO FURADO, COM DIMENSÕES INTERNAS 1,10MX1,10MX1,40M (CxLxH), INCLUINDO ESCAVAÇÃO, CHAPISCO E REBOCO, COM TAMPA EM LAJE PRÉ-MOLDADA

UNIDADE: M3

ITEM	CÓDIGO	DESCRIÇÃO	FONTES	UND	COEFICIENTE	PREÇO	TOTAL
SERVIÇO							
	96520	ESCAVAÇÃO MECANIZADA PARA BLOCO DE COROAMENTO OU SAPATA, SEM PREVISÃO DE FÓRMA, COM RETROESCAVADEIRA. AF_06/2017	SINAPI	M3	3,3750	65,83	222,17
	C4592	ALVENARIA DE EMBASAMENTO EM TIJOLO CERÂMICO FURADO C/ ARGAMASSA CIMENTO E AREIA 1:4	SEINFRA	M3	1,3055	480,39	627,14
	87879	CHAPISCO APLICADO EM ALVENARIAS E ESTRUTURAS DE CONCRETO INTERNAS, COM COLHER DE PEDREIRO. ARGAMASSA TRAÇO 1:3 COM PREPARO EM BETONEIRA 400L. AF_06/2014	SINAPI	M2	13,0550	2,85	37,20
	87529	MASSA ÚNICA, PARA RECEBIMENTO DE PINTURA, EM ARGAMASSA TRAÇO 1:2:8. PREPARO MECÂNICO COM BETONEIRA 400L, APLICADA MANUALMENTE EM FACES INTERNAS DE PAREDES, ESPESSURA DE 20MM, COM EXECUÇÃO DE TALISCAS. AF_06/2014	SINAPI	M2	13,0550	23,22	303,13
	96620	LASTRO DE CONCRETO MAGRO, APLICADO EM PISOS OU RADIERS. AF_08/2017	SINAPI	M3	0,1210	437,99	52,99
	07393	LAJE PRÉ-FABRICADA TRELICADA PARA PISO OU COBERTURA, INTEREIXO 38CM, H=12CM, EL. ENCHIMENTO EM EPS H=8CM, INCLUSIVE ESCORAMENTO EM MADEIRA E CAPEAMENTO 4CM.	ORSE	M2	2,2500	126,52	284,67
Bonificação de despesas indiretas - BDI			26,85%		Total Simples		1527,30
					Valor BDI		410,08
					Valor Geral		1937,38

FONTES: COMPOSIÇÃO PRÓPRIA

COMPOSIÇÃO 03

REASSENTAMENTO DE PARALELEPÍPEDOS SOBRE COLCHÃO DE AREIA, REJUNTADO COM ARGAMASSA TRAÇO 1:3 (CIMENTO E AREIA)

UNIDADE: M2

ITEM	CÓDIGO	DESCRIÇÃO	FONTES	UND	COEFICIENTE	PREÇO	TOTAL
MATERIAL							
	367	AREIA GROSSA - POSTO JAZIDA/FORNECEDOR (RETIRADO NA JAZIDA, SEM TRANSPORTE)	SINAPI	M3	0,1140	80,00	9,12
	CT 328	PARALELEPÍPEDO EM PEDRA CALCÁRIA	CAERN	UN	3,3000	0,50	1,65
SERVIÇO							
	5684	ROLO COMPACTADOR VIBRATÓRIO DE UM CILINDRO AÇO LISO, POTÊNCIA 80 HP, PESO OPERACIONAL MÁXIMO 8,1 T, IMPACTO DINÂMICO 16,15 / 9,5 T, LARGURA DE TRABALHO 1,68 M - CHP DIURNO. AF_06/2014	SINAPI	CHP	0,0031	102,34	0,32
	5685	ROLO COMPACTADOR VIBRATÓRIO DE UM CILINDRO AÇO LISO, POTÊNCIA 80 HP, PESO OPERACIONAL MÁXIMO 8,1 T, IMPACTO DINÂMICO 16,15 / 9,5 T, LARGURA DE TRABALHO 1,68 M - CHI DIURNO. AF_06/2014	SINAPI	CHI	0,1309	42,48	5,56
	88628	ARGAMASSA TRAÇO 1:3 (EM VOLUME DE CIMENTO E AREIA MÉDIA ÚMIDA), PREPARO MECÂNICO COM BETONEIRA 400 L. AF_08/2019	SINAPI	M3	0,0204	410,38	8,37
MÃO DE OBRA							
	4759	CALCETEIRO	SINAPI	H	0,4021	11,64	4,68
	6111	SERVEENTE	SINAPI	H	0,4021	9,20	3,70
Bonificação de despesas indiretas - BDI			26,85%		Total Simples		33,40
					Valor BDI		8,96
					Valor Geral		42,36

FONTES: 101169 - SINAPI



Estado do Rio Grande do Norte
Prefeitura Municipal De Portalegre
Secretaria Municipal de Infraestrutura

COMPOSIÇÕES DE PREÇOS

Obra: Drenagem de Aguas Pluviais entre a Rua Manoel Epifanio Ribeiro e a Rua João de América e no entorno da Praça de Eventos (Av. do Caju e Rua Raimundo Rodrigues Torres)

Local: Centro, Portalegre/RN

Proprietário: Prefeitura Municipal de Portalegre

Data: 04 de março de 2021

COMPOSIÇÃO 04

GRELHA DE FERRO EM BARRA CHATA RETANGULAR 38,1MMX6,35MM, CONFORME PROJETO

UNIDADE: M2

ITEM	CÓDIGO	DESCRIÇÃO	FONTE	UND	COEFICIENTE	PREÇO	TOTAL
MATERIAIS							
	552	BARRA DE FERRO CHATO, RETANGULAR, 38,1 MM X 6,35 MM (L X E), 1,89 KG/M	SINAPI	M	18,8000	11,41	214,50
SERVIÇO							
	98746	SOLDA DE TOPO EM CHAPA/PERFIL/TUBO DE AÇO CHANFRADO, ESPESSURA=1/4". AF_06/2018	SINAPI	M	5,7000	41,97	239,22
Bonificação de despesas indiretas - BDI			26,85%		Total Simples		453,72
					Valor BDI		121,82
					Valor Geral		575,54

FONTE: COMPOSIÇÃO PRÓPRIA



Estado do Rio Grande do Norte
Prefeitura Municipal De Portalegre
Secretaria Municipal de Infraestrutura

COMPOSIÇÃO DO BDI						
Obra: Drenagem de Águas Pluviais entre a Rua Manoel Epifanio Ribeiro e a Rua João de América e no entorno da Praça de Eventos (Av. do Caju e Rua Raimundo Rodrigues Torres)						
Local: Centro, Portalegre/RN						
Proprietário: Prefeitura Municipal de Portalegre						
Data: 04 de março de 2021				Data base: Janeiro de 2021		
TIPO DE OBRA DO EMPREENDIMENTO (Conforme Acórdão 2622/2013 - TCU):					DESONERAÇÃO	
Construção de Redes de Abastecimento de Água, Coleta de Esgoto					Sim	
Conforme legislação tributária municipal, definir estimativa de percentual da base de cálculo para o ISS:					40,00%	
Sobre a base de cálculo, definir a respectiva alíquota do ISS (entre 2% e 5%):					5,00%	
Itens	Siglas	% Adotado	Situação	Intervalo de admissibilidade		
				1º Quartil	Médio	3º Quartil
Administração Central	AC	3,60%	OK	3,43%	4,93%	6,71%
Seguro e Garantia	SG	0,55%	OK	0,28%	0,49%	0,75%
Risco	R	1,20%	OK	1,00%	1,39%	1,74%
Despesas Financeiras	DF	1,20%	OK	0,94%	0,99%	1,71%
Lucro	L	6,90%	OK	6,74%	8,04%	9,40%
Tributos (impostos COFINS 3% e PIS 0,65%)	CP	3,65%	OK	3,65%	3,65%	3,65%
Tributos (ISS, variável de acordo com o município)	ISS	2,00%	OK	0,00%	2,50%	5,00%
Tributos (Contribuição Previdenciária)	CPRB	4,50%	OK	0,00%	4,50%	4,50%
BDI sem desoneração (Fórmula Acórdão TCU)	BDI PAD	20,80%	OK	20,76%	24,18%	26,44%
BDI COM desoneração	BDI DES	26,85%	OK			
Os valores de BDI foram calculados com o emprego da fórmula:						
$BDI.DES = \frac{(1+AC+SG+R)*(1+DF)*(1+L)}{1-CP-ISS-CRPB} - 1$						
Declaro para os devidos fins que, conforme legislação tributária municipal, a base de cálculo para Construção de Redes de Abastecimento de Água, Coleta de Esgoto, é de 40%, com a respectiva alíquota de 5%.						
Observações:						
Responsável Técnico						
Nome:	Matheus Alves de Medeiros					
Título:	Engenheiro Civil					
CREA:	2116503876					



Estado do Rio Grande do Norte
Prefeitura Municipal De Portalegre
Secretaria Municipal de Infraestrutura

CRONOGRAMA FÍSICO-FINANCEIRO				
Obra: Drenagem de Águas Pluviais entre a Rua Manoel Epifanio Ribeiro e a Rua João de América e no entorno da Praça de Eventos (Av. do Caju e Rua Raimundo Rodrigues Torres)				
Local: Centro, Portalegre/RN				
Proprietário: Prefeitura Municipal de Portalegre				
Data: 04 de março de 2021				
ITEM	SERVIÇO	VALORES	PERÍODO	TOTAIS
			30 DIAS	
1	DRENAGEM DE ÁGUAS PLUVIAIS ENTRE A RUA MANOEL EPIFANIO E RUA JOÃO AMÉRICA	FÍSICO (%)	100,00%	100,00%
		FINANCEIRO (R\$)	43.126,12	43.126,12
2	DRENAGENS PLUVIAIS NO ENTORNO DA PRAÇA DE EVENTOS	FÍSICO (%)	100,00%	100,00%
		FINANCEIRO (R\$)	29.022,26	29.022,26
TOTAL MENSAL (R\$)			72.148,38	72.148,38
TOTAL ACUMULADO (R\$)			72.148,38	
PERCENTUAL MENSAL			100,00%	100,00%
PERCENTUAL ACUMULADO			100,00%	



MEMORIAL

DESCRITIVO/ESPECIFICAÇÕES TÉCNICAS

OBRA: DRENAGEM DE ÁGUAS PLUVIAIS ENTRE A RUA MANOEL EPIFANIO RIBEIRO E A RUA JOÃO DE AMÉRICA E NO ENTORNO DA PRAÇA DE EVENTOS (AV. DO CAJU E RUA RAIMUNDO RODRIGUES TORRES)

LOCAL: CENTRO, PORTALEGRE/RN



MEMORIAL DESCRITIVO

O presente projeto trata-se da Drenagem de Águas Pluviais entre a Rua Manoel Epifanio Ribeiro e a Rua João de América e no entorno da Praça de Eventos (Av. do Caju e Rua Raimundo Rodrigues Torres), localizadas na zona urbana de Portalegre/RN, sendo executado conforme as seguintes etapas: Serviços Preliminares, Movimento de Terra, Drenagem e Serviços Diversos.

Os serviços serão executados de acordo com os projetos, planilhas e especificações técnicas elaboradas pela Prefeitura Municipal de Portalegre como também as da ABNT – Associação Brasileira de Normas Técnicas e deverão apresentar boa qualidade, conforme os padrões exigidos pela mesma.



ESPECIFICAÇÕES TÉCNICAS

1 – INTRODUÇÃO

As presentes especificações técnicas têm por objetivo estabelecer as condições que nortearão o desenvolvimento das obras e serviços relativos à DRENAGEM DE ÁGUAS PLUVIAIS ENTRE A RUA MANOEL EPIFANIO RIBEIRO E A RUA JOÃO DE AMÉRICA E NO ENTORNO DA PRAÇA DE EVENTOS (AV. DO CAJU E RUA RAIMUNDO RODRIGUES TORRES), e fixar as obrigações e direitos não tratados no Edital, instruções de concorrência ou contrato.

Serão adotadas as seguintes convenções e siglas no transcorrer deste documento:

ABNT: Associação Brasileira de Normas Técnicas

NB: Normas Brasileiras da ABNT

2 – DISPOSIÇÃO GERAIS

Para fiel observância do contrato e perfeita execução e acabamento das obras a CONTRATADA deverá manter na obra pessoal técnico habilitado e obriga-se a prestar toda assistência técnica e administrativa, com a finalidade de imprimir aos trabalhos o ritmo necessário ao cumprimento dos prazos contratuais.

Para as obras e serviços a CONTRATADA fornecerá e conservará no canteiro de obras, os equipamentos mecânicos e ferramentas indispensáveis ao desenvolvimento dos trabalhos, todos os materiais necessários e mão-de-obra adequada à natureza dos serviços de modo a assegurar a formação de equipes homogêneas e idôneas, compostas de número suficiente de operários, mestres e encarregados, assegurando, assim, o progresso satisfatório da obra.

No canteiro de obras deverá ser mantido pela CONTRATADA um livro de ocorrências por ela fornecido, onde a FISCALIZAÇÃO e a CONTRATADA farão



anotações diárias referentes ao andamento dos serviços, qualidade dos materiais, mão-de-obra, início e término de cada etapa da obra, etc.

A FISCALIZAÇÃO reserva-se o direito de ordenar a exclusão, mediante notificação escrita à empresa CONTRATADA, de qualquer empregado que ela julgue inapto às funções que desempenha, assim como de rejeitar os serviços incompatíveis com as especificações.

Deve haver sempre no local da obra, quando da ausência do responsável por seu andamento, um substituto com poderes suficientes para representá-lo na administração da mesma e nas relações com a Fiscalização. A indicação desse preposto deve ser feita à Fiscalização e por ela aprovada.

A CONTRATADA deverá assegurar a vigilância diurna e noturna dos diversos canteiros de obras.

Os serviços a cargo de diferentes firmas contratantes serão articulados entre si, de modo a proporcionar um desenvolvimento harmonioso da obra em seu conjunto. À Fiscalização será conferido o direito de afastar em qualquer circunstância a subempreiteira cujo comportamento não seja julgado satisfatório pela Fiscalização.

As especificações e referências de materiais que por ventura não sejam discriminados neste caderno de encargos serão apresentados posteriormente pela FISCALIZAÇÃO.

O prazo para execução dos serviços é de 30 (trinta) dias corridos, a contar da data de emissão da ordem de serviço.

Quando da conclusão de todas as obras e serviços contratados e realizadas todas as medições, será lavrado termo de recebimento provisório assinado pelo representante credenciado da CONTRATADA e pela FISCALIZAÇÃO.

O termo de recebimento definitivo será lavrado 90 (noventa) dias após o termo provisório, na condição de terem sido resolvidas todas as solicitações da FISCALIZAÇÃO referentes a defeitos de materiais ou imperfeições no funcionamento das instalações, em qualquer elemento das obras e serviços executados.



1.0- SERVIÇOS PRELIMINARES

1.1- INSTALAÇÃO DA OBRA:

Ficam a cargo exclusivo da Construtora todas as providências, documentação e despesas correspondentes às instalações provisórias da obra, compreendendo o maquinário e ferramentas necessárias à execução dos serviços contratados, bem como: andaimes, tapumes, cercas, instalações provisórias de sanitários, eletricidade, água, etc.

A construtora deverá instalar em local visível as placas da obra, de acordo com o modelo estabelecido pela FISCALIZAÇÃO. Devem ser instalados no entorno dos canteiros sinalizações, visando à segurança dos operários da obra e de pessoas que circulem próximo ao terreno, de forma a impedir o acesso de pessoas não autorizadas.

1.2- LOCAÇÕES:

Este serviço consiste na marcação topográfica dos trechos a serem executados, locando todos os elementos necessários à execução, constantes no projeto. Deverá prever a utilização de equipamentos topográficos ou outros equipamentos adequados para uma perfeita marcação dos projetos e greides, bem como para a locação e execução dos serviços de acordo com as locações e os níveis estabelecidos nos projetos.

2.0 – MOVIMENTO DE TERRA

2.1- ESCAVAÇÕES E NIVELAMENTOS:

As escavações de valas como também outros serviços previstos abaixo do nível do terreno, serão executadas mecanicamente conforme as indicações em projeto e ou orientação da fiscalização. A execução dos trabalhos de escavações obedecerá naquilo que for aplicável, ao código de fundações e escavações, bem com as normas da ABNT, atinente ao assunto.

Nivelamento e Compactação do Terreno

Consiste no nivelamento e compactação de todo o terreno que sofrerá intervenção, a fim de deixar a base pronta para os serviços a serem posteriormente executados.

O nivelamento se dará, sempre que possível, com o próprio material retirado durante as escavações que se fizerem necessárias durante a obra, além de ser executado um aterro com areia com adensamento hidráulico.



2.2.1- ESCAVAÇÃO:

Consiste na escavação até o nível de projeto, posteriormente carregamento e transporte para local indicado pela fiscalização. Sendo feito o reaterro do material escavado, desde de que aprovado previamente pela fiscalização.

Material de 1ª categoria – Solos em geral, residuais ou sedimentares, seixos rolados ou não, com diâmetro máximo e inferior a 0,15 m, qualquer que seja o teor de umidade apresentado. O material é escavado por tratores escavo-transportadores de pneus, empurrados por tratores esteiras de peso compatível.

Material de 2ª categoria – Solos sedimentares em processo adiantado de compactação e rochas em processo adiantado de deterioração, de resistência ao desmonte mecânico inferior à da rocha não alterada. A extração é feita por combinação de métodos que obriguem a utilização do maior equipamento de escarificação e/ou escavadeiras hidráulicas. Nesta categoria se inclui os blocos de rocha de volume inferior a 2 m³ e os matações ou pedras de diâmetro médio compreendido entre 0,15 m e 1,00 m.

Material de 3ª categoria- Compreende os materiais com resistência ao desmonte mecânico equivalente à rocha não alterada, e blocos de rocha com diâmetro médio superior a 1,00 m, ou de volume igual ou superior a 2 m³. O trabalho de extração e redução para possibilitar o carregamento é feita com o uso de explosivos.

3.0 – DRENAGEM

3.1 – TUBOS DE CONCRETO

Tubo de concreto armado para redes coletoras de águas pluviais, classe PA-1, diâmetro de 800 mm, junta rígida, instalado em local com alto nível de interferência.

3.2 – EQUIPAMENTOS

3.2.1 - Boca de lobo em alvenaria de tijolo furado, incluindo escavação, chapisco e reboco, com grelha de ferro em barra chata retangular 38,1mmx6,35mm.

3.2.2 - Caixa de inspeção em alvenaria de tijolo furado, com dimensões internas 1,10mx1,10mx1,40m (CxLxH), incluindo escavação, chapisco e reboco, com tampa em laje pré-moldada.



3.2.3 - Boca para bueiro simples tubular, diâmetro 0,80m, em concreto ciclópico, incluindo formas, escavação, reaterro e materiais.

3.3 – REASSENTAMENTO DE PAVIMENTAÇÃO PARALELEPÍEDOS

A areia a ser utilizada para essa etapa de pavimentação, poderá ser de rio ou de cava e deverá ser constituída de partículas limpas, duras e duráveis.

O pavimento será rejuntado, após assentamento dos paralelepíedos, com argamassa de cimento e areia grossa no traço 1:3 em volume e compactada em seguida.

Para medir os materiais, será utilizada uma padiola com as seguintes dimensões internas 40x40x22,5 cm, dimensões da base e altura respectivamente.

A água utilizada na argamassa deverá ser isenta de impurezas, isto é, bem limpa e potável.

O rejuntamento dos paralelepíedos será efetuado logo que seja terminado o seu assentamento. O intervalo entre uma e outra operação fica a critério da fiscalização que, entretanto, deverá acompanhar de perto o assentamento, principalmente, em regiões chuvosas ou sujeitas a outras causas que possam danificar o calçamento já assentado, porém, ainda não fixado e protegido pelo rejuntamento.

O procedimento se é feito, espalhando-se inicialmente uma camada de argamassa com cimento e areia grossa no traço 1:3 sobre o pavimento por meio de vassouras adequadas, força-se à penetração desse material até preencher as juntas dos paralelepíedos.

Logo após a conclusão do serviço de rejuntamento dos paralelepíedos, o calçamento será devidamente compactado, com compactador vibratório (sapo mecânico), até ficar bem nivelado. Após a operação de compactação, aplica-se uma nova camada de argamassa, espalhando com vassourão até o preenchimento de todas as juntas e falhas.

3.4 – MEIO FIO

3.4.1- MEIO FIO DE CONCRETO ARMADO

Será executado o meio fio de concreto moldado “in loco” $F_{ck}=25\text{MPa}$, sobre embasamento de alvenaria de tijolo furado.

3.4.1- REASSENTAMENTO DE MEIO

Será executado o reassentamento do meio fio pré-moldado nos trechos em serão desfeitas as rampas de acessibilidade.



4.0 – SERVIÇOS DIVERSOS

4.1- RELOCAÇÃO CERCA:

Remoção e re colocação de cerca de madeira de arame farpado, com reposição de estacas e mourões desgastados.

4.2- LIMPEZA FINAL:

Toda obra deverá ser entregue em perfeito estado de limpeza e conservação. Todo entulho deverá ser removido do terreno pela empreiteira.



Anotação de Responsabilidade Técnica - ART
Lei nº 6.496, de 7 de dezembro de 1977

CREA-RN

ART Obra/Serviço
Nº RN20210393118

Conselho Regional de Engenharia e Agronomia do Rio Grande do Norte

INICIAL

1. Responsável Técnico

MATHEUS ALVES DE MEDEIROS

Título profissional: **ENGENHEIRO CIVIL**

RNP: **2116503876**

Registro: **2116503876RN**

2. Dados do Contrato

Contratante: **MUNICÍPIO DE PORTALEGRE**

CPF/CNPJ: **08.358.053/0001-90**

RUA JOSÉ VIEIRA MAFALDO

Nº: **122**

Complemento:

Bairro: **CENTRO**

Cidade: **PORTALEGRE**

UF: **RN**

CEP: **59810000**

Contrato: **Não especificado**

Celebrado em:

Valor: **R\$ 1.700,00**

Tipo de contratante: **Pessoa Jurídica de Direito Público**

Ação Institucional: **NÃO SE APLICA**

3. Dados da Obra/Serviço

RUA DIVERSAS

Nº: **S/N**

Complemento:

Bairro: **CENTRO**

Cidade: **PORTALEGRE**

UF: **RN**

CEP: **59810000**

Data de Início: **15/02/2021**

Previsão de término: **15/02/2022**

Coordenadas Geográficas: **0, 0**

Finalidade: **Infra-estrutura**

Código: **Não Especificado**

Proprietário: **MUNICÍPIO DE PORTALEGRE**

CPF/CNPJ: **08.358.053/0001-90**

4. Atividade Técnica

	Quantidade	Unidade
15 - Elaboração		
80 - Projeto > SANEAMENTO AMBIENTAL > SISTEMA DE ESGOTO/RESÍDUOS > DE SISTEMA DE ESGOTO/RESÍDUOS SÓLIDOS > #6.2.4.9 - SISTEMAS DE DRENAGEM	1,00	un
35 - Elaboração de orçamento > SANEAMENTO AMBIENTAL > SISTEMA DE ESGOTO/RESÍDUOS > DE SISTEMA DE ESGOTO/RESÍDUOS SÓLIDOS > #6.2.4.9 - SISTEMAS DE DRENAGEM	1,00	un
38 - Especificação > SANEAMENTO AMBIENTAL > SISTEMA DE ESGOTO/RESÍDUOS > DE SISTEMA DE ESGOTO/RESÍDUOS SÓLIDOS > #6.2.4.9 - SISTEMAS DE DRENAGEM	1,00	un

Após a conclusão das atividades técnicas o profissional deve proceder a baixa desta ART

5. Observações

PROJETO, ORÇAMENTO E ESPECIFICAÇÃO DOS SERVIÇOS DE DRENAGEM DE ÁGUAS PLUVIAIS ENTRE A RUA MANOEL EPIFANIO RIBEIRO E A RUA JOÃO DE AMÉRICA E NO ENTORNO DA PRAÇA DE EVENTOS (AV. DO CAJU E RUA RAIMUNDO RODRIGUES TORRES). ESTA ART ESTÁ VINCULADA À ART DE CARGO/FUNÇÃO Nº RN20210385640.

6. Declarações

7. Entidade de Classe

SEM INDICACAO DE ENTIDADE DE CLASSE

8. Assinaturas

Declaro serem verdadeiras as informações acima

MATHEUS ALVES DE MEDEIROS - CPF: 103.826.444-84

_____, _____ de _____ de _____

Local

data

MUNICÍPIO DE PORTALEGRE - CNPJ: 08.358.053/0001-90

9. Informações

* A ART é válida somente quando quitada, mediante apresentação do comprovante do pagamento ou conferência no site do Crea.

10. Valor

Valor da ART: **R\$ 88,78**

Registrada em: **09/03/2021**

Valor pago: **R\$ 88,78**

Nosso Número: **8203374656**

A autenticidade desta ART pode ser verificada em: <http://crea-rn.sitac.com.br/publico/>, com a chave: W208b
 Impresso em: 09/03/2021 às 14:59:29 por: , ip: 177.37.166.61



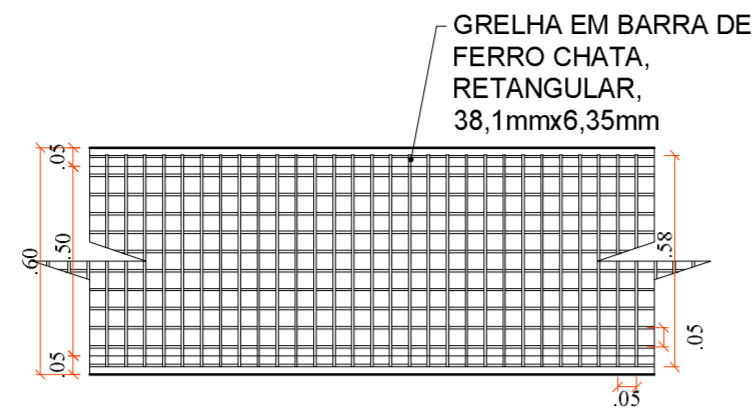

DETALHE GRELHA PASSAGEM ELEVADA
escala 1/20

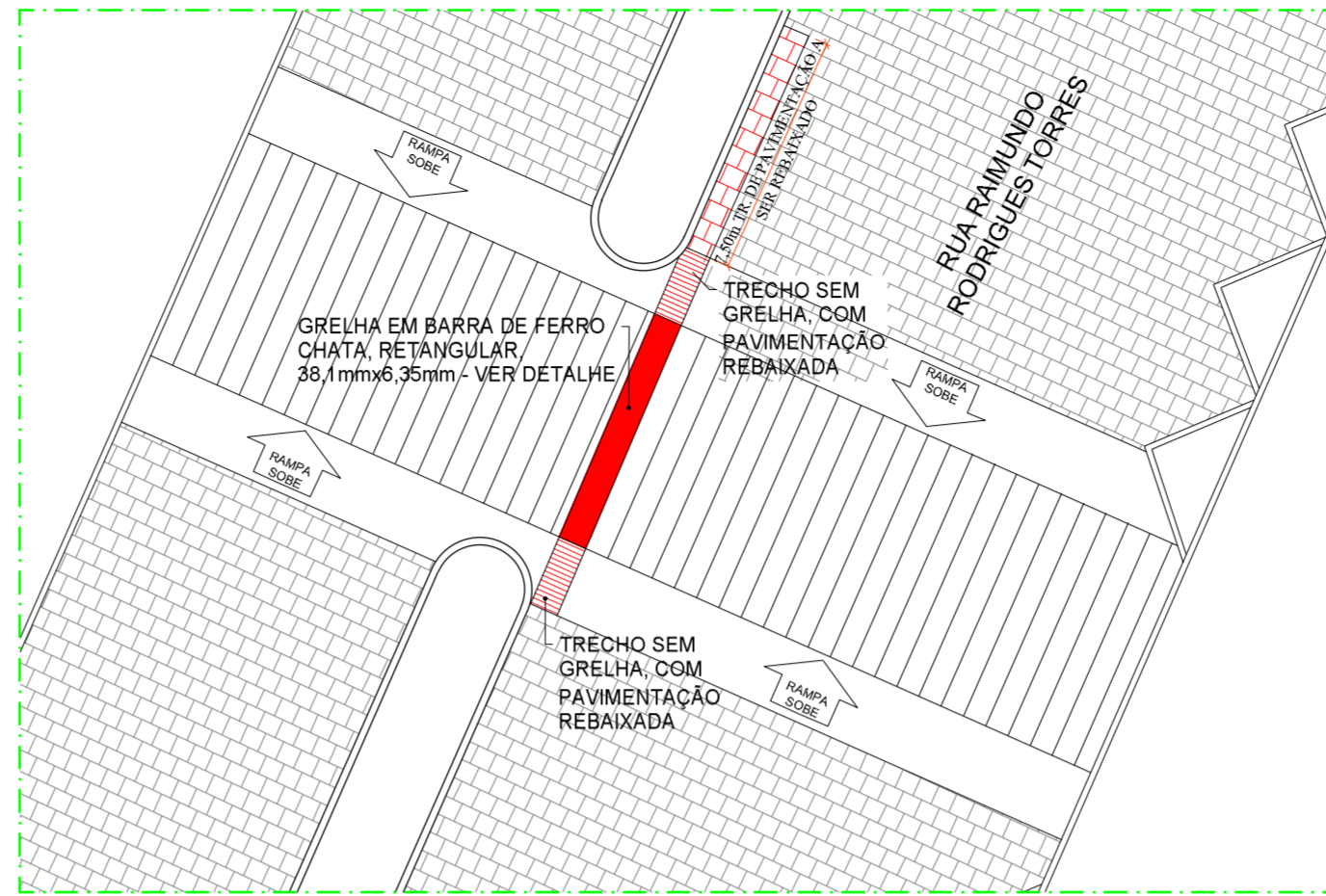

PLANTA BAIXA
escala 1/150

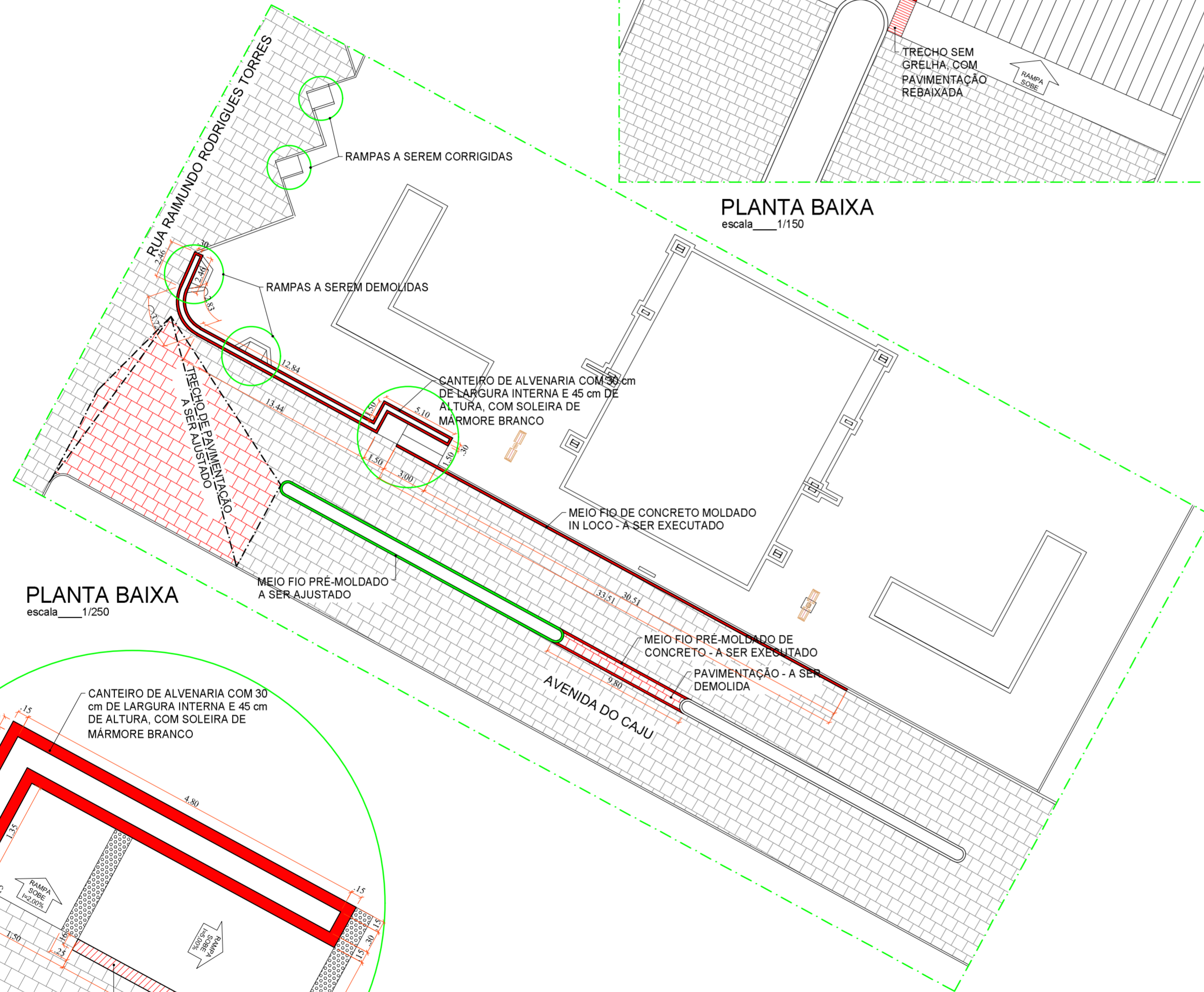

PLANTA BAIXA
escala 1/250

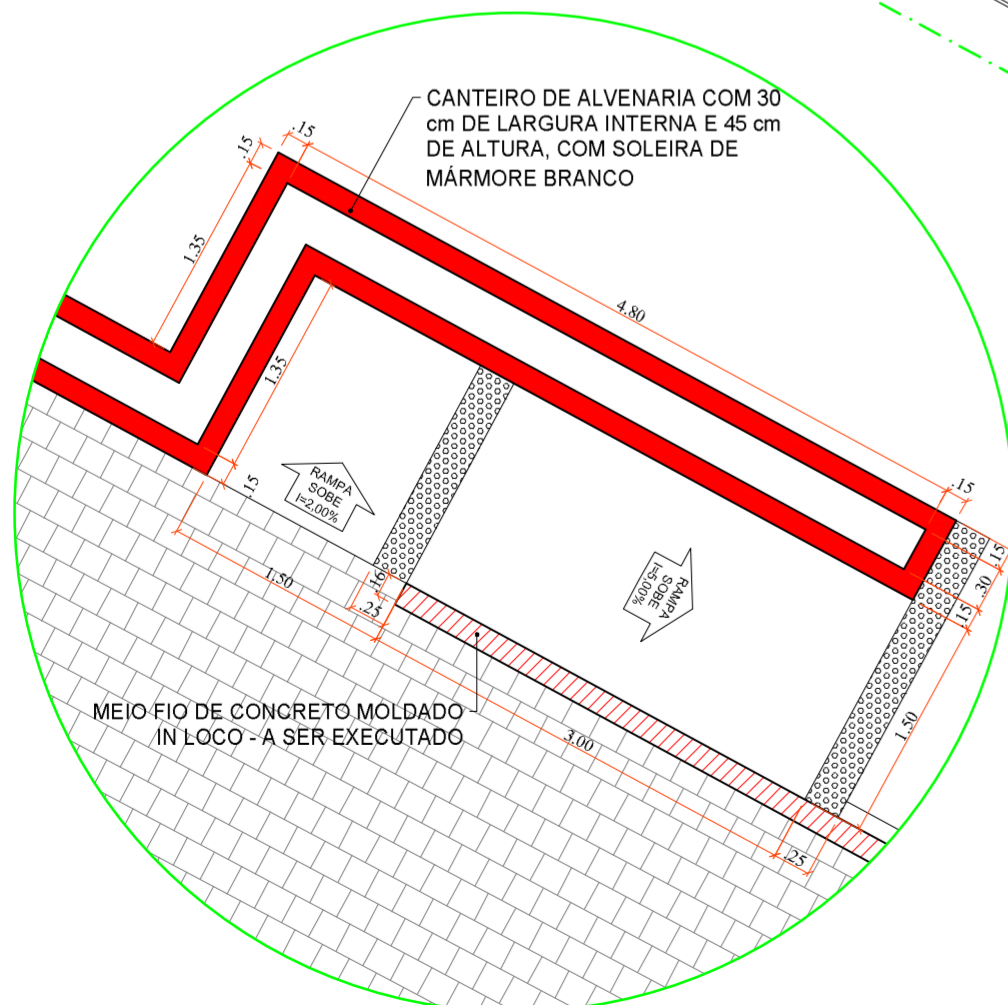

PLANTA BAIXA - RAMPA
escala 1/50



RESPONSÁVEL TÉCNICO: MATHEUS ALVES - CREA: 2116503876	OBRA: DREN. DE ÁGUAS PLUVIAIS ENTRE A RUA MANOEL EPIFANIO RIBEIRO E A RUA JOÃO DE AMÉRICA E NO ENTORNO DA PRAÇA DE EVENTOS (AV. DO CAJU E RUA RAIMUNDO RODRIGUES TORRES)	PROPOSTA AUTORIZADA PARA FINANCIAMENTO POR EMPRÉSTIMO DO GOVERNO FEDERAL DO BRASIL
PROJETISTA: MATHEUS ALVES	LOCAL: BAIRRO CENTRO, PORTALEGRE/RN	PROPOSTA AUTORIZADA PARA FINANCIAMENTO POR EMPRÉSTIMO DO GOVERNO FEDERAL DO BRASIL
PROPRIETÁRIO: PREFEITURA DE PORTALEGRE	ASSUNTO: PLANTA BAIXA E DETALHES	PROPOSTA AUTORIZADA PARA FINANCIAMENTO POR EMPRÉSTIMO DO GOVERNO FEDERAL DO BRASIL
ESCALA: INDICADA	DATA: FEV / 2021	FOLHA: 02 / 02



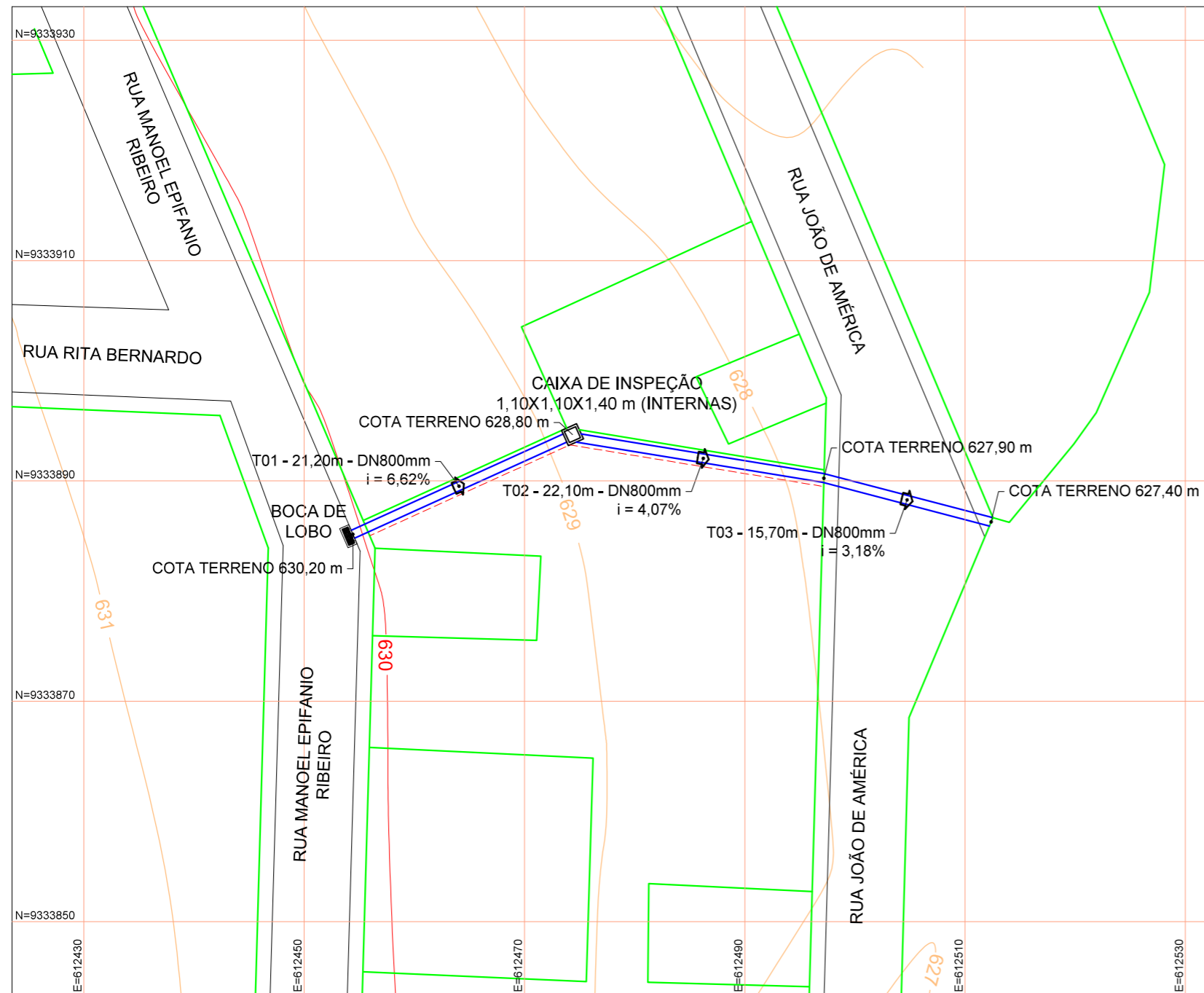

PLANTA BAIXA
escala 1/500

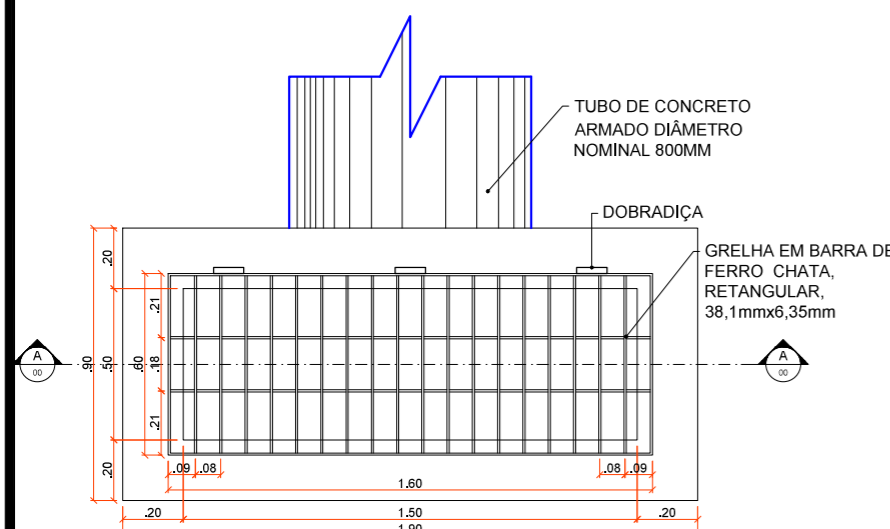

PLANTA BAIXA - Boca de lobo
escala 1/25

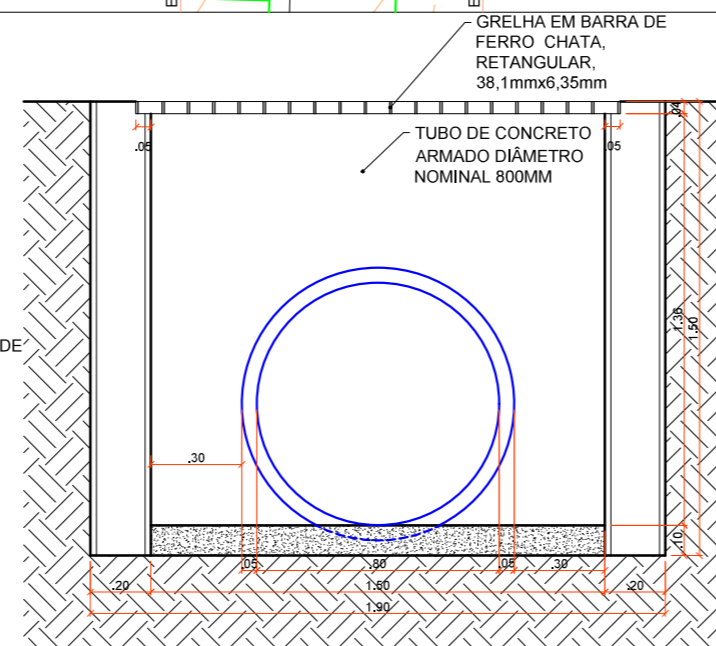

CORTE AA - Boca de lobo
escala 1/25

RESPONSÁVEL TÉCNICO MATHEUS ALVES - CREA: 2116503876	OBRA DREN. DE ÁGUAS PLUVIAIS ENTRE A RUA MANOEL EPIFANIO RIBEIRO E A RUA JOÃO DE AMÉRICA E NO ENTORNO DA PRAÇA DE EVENTOS (AV. DO CAJU E RUA RAIMUNDO RODRIGUES TORRES)	OBSERVAÇÕES 1. IMPRESSÃO EM FOLHA A3 PARA RESPEITAR AS ESCALAS INFORMADAS. 2. DIREITOS AUTORAIS RESERVADOS. PROIBIDA QUALQUER MODIFICAÇÃO OU REPRODUÇÃO NO TODO OU EM PARTE, SEM PRÉVIO CONSENTIMENTO DO AUTOR DO PROJETO. (LEI 9.610/98)
DIGITALIZAÇÃO MATHEUS ALVES	LOCAL BAIRRO CENTRO, PORTALEGRE/RN	
PROPRIETÁRIO PREFEITURA DE PORTALEGRE	ASSUNTO PLANTA BAIXA E DETALHES	
ESCALA INDICADA	DATA FEV / 2021	PRANCHA 01 / 02





RELATÓRIO FOTOGRÁFICO: DRENAGEM DE ÁGUAS PLUVIAIS ENTRE A RUA MANOEL EPIFANIO RIBEIRO E A RUA JOÃO DE AMÉRICA E NO ENTORNO DA PRAÇA DE EVENTOS (AV. DO CAJU E RUA RAIMUNDO RODRIGUES TORRES)

FOTOGRAFIA 01 – RUA MANOEL EPIFANIO RIBEIRO



FOTOGRAFIA 02 – RUA MANOEL EPIFANIO RIBEIRO



FOTOGRAFIA 03 – RUA MANOEL EPIFANIO RIBEIRO





RELATÓRIO FOTOGRÁFICO: DRENAGEM DE ÁGUAS PLUVIAIS ENTRE A RUA MANOEL EPIFANIO RIBEIRO E A RUA JOÃO DE AMÉRICA E NO ENTORNO DA PRAÇA DE EVENTOS (AV. DO CAJU E RUA RAIMUNDO RODRIGUES TORRES)

FOTOGRAFIA 04 – RUA JOÃO DE AMÉRICA



FOTOGRAFIA 05 – RUA JOÃO DE AMÉRICA



FOTOGRAFIA 06 – RUA JOÃO DE AMÉRICA





RELATÓRIO FOTOGRÁFICO: DRENAGEM DE ÁGUAS PLUVIAIS ENTRE A RUA MANOEL EPIFANIO RIBEIRO E A RUA JOÃO DE AMÉRICA E NO ENTORNO DA PRAÇA DE EVENTOS (AV. DO CAJU E RUA RAIMUNDO RODRIGUES TORRES)

FOTOGRAFIA 07 – PRAÇA DE EVENTOS



FOTOGRAFIA 08 – PRAÇA DE EVENTOS



FOTOGRAFIA 09 – PRAÇA DE EVENTOS



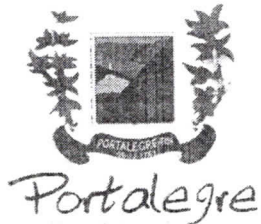

PREFEITURA MUNICIPAL DE PORTALEGRE/RN
Centro Administrativo Albaniza de Albuquerque Freitas
Rua José Vieira Mafaldo - 122 - Centro - Portalegre/RN -
CEP.: 59.810-000 - Fone/Fax.: (84) 3377-2241/2196
CNPJ.:08.358.053/0001-90
Site.: www.portalegre.rn.gov.br
E-mail.: pmportalegre@gmail.com
TOMADA DE PREÇOS Nº 004/2021 - TP
(Processo Administrativo nº 13050003/2021)



ANEXO II MINUTA DO CONTRATO

PREFEITURA MUNICIPAL DE PORTALEGRE, Inscrito no Cadastro Nacional de Pessoa Jurídica sob o nº 11.283.265/0001-60, localizado a Rua José Vieira Mafaldo, 122 - Centro - CEP 59810-000 - Portalegre/RN, conforme projetos e orçamentos apresentados junto ao Edital Convocatório, que entre si fazem de um lado, o Município de Portalegre/RN, e de outro

O **MUNICÍPIO DE PORTALEGRE**, Estado do RN, pessoa jurídica de direito público interno, inscrito no CNPJ/MF sob o n.º 08.358.053/0001-90, com sede a Rua José Vieira Mafaldo, 122 - Centro - CEP 59810-000 - Portalegre/RN, através da **PREFEITURA MUNICIPAL DE PORTALEGRE**, Inscrito no Cadastro Nacional de Pessoa Jurídica sob o nº 08.358.053/0001-90, localizado a Rua José Vieira Mafaldo, 122 - Centro - CEP 59.810-000 - Portalegre/RN, neste ato representada por seu(sua) Ordenador(a) de Despesas, o(a) Sr(a). **JOSÉ AUGUSTO DE FREITAS RÊGO** - Prefeito Municipal, Inscrito no Cadastro Nacional de Pessoa Física sob o nº 156.233.604-59, residente e domiciliado(a) nesta Cidade, apenas denominado **CONTRATANTE**, e de outro lado, estabelecida na, inscrita no CNPJ/MF sob o n.º, neste ato representada por, portador(a) do CPF nº, apenas denominada de **CONTRATADA**, resolvem firmar o presente Contrato, tendo em vista o resultado da Licitação na modalidade nº, tudo de acordo com as normas gerais da Lei nº 8.666/93, e suas alterações posteriores, na forma das seguintes cláusulas e condições.

CLÁUSULA 1ª - DA CONVENÇÃO

1.1 - Ficam convencionadas as designações de **CONTRATANTE** para a **PREFEITURA MUNICIPAL DE PORTALEGRE**, e de **CONTRATADA** para realização dos serviços de, e de **FISCALIZADOR** para representante da Prefeitura Municipal de Portalegre, designado para acompanhar a execução dos serviços e o cumprimento das Cláusulas Contratuais. A Prefeitura Municipal de Portalegre/RN, enquanto órgão **CONTRATANTE** e fiscalizador designará um servidor do seu quadro para acompanhar a execução dos serviços e o cumprimento das cláusulas estabelecidas no presente contrato.

CLÁUSULA 2ª - DO OBJETO E DO REGIME DE EXECUÇÃO

2.1 - O presente Instrumento tem por objeto a, NOS TERMOS DO PROJETO EM ANEXO, conforme projetos e orçamentos anexados junto ao Edital Convocatório, bem como pela proposta comercial apresentada pela empresa contratada.

2.2 - O regime de execução será o indireto, na modalidade de empreitada por menor preço global.

CLÁUSULA 3ª - DO VALOR CONTRATUAL

3.1 - A **CONTRATANTE** se obriga a pagar a **CONTRATADA** para realizar os serviços objeto do presente Contrato, o preço global de R\$ (.....), a ser pago segundo o cronograma de pagamento e conforme os serviços executados e medições apresentadas e visadas pelo órgão fiscalizador.

CLÁUSULA 4ª - DA LIQUIDAÇÃO E DO PAGAMENTO

4.1 - Depois de recebida a documentação, o setor de gestão orçamentário-financeira procederá à realização do registro contábil da liquidação da despesa.

4.2 - O pagamento será efetuado contra empenho, após a apresentação da Nota Fiscal, devidamente rubricada pelo responsável pelo recebimento e liquidada, por intermédio da Prefeitura.

4.3 - O responsável pelo atesto da pertinente despesa, conferirá a documentação legalmente exigível para efeito do adimplemento da obrigação, verificando, junto aos respectivos órgãos expedidores, as autenticidades das certidões de regularidade apresentadas, bem como se o objeto atende às especificações e condições deste contrato, assim como estabelece o art. 63 da Lei nº 4.320, de 17 de março de 1964, de modo que, em não sendo detectada pendência, será emitido o atesto.

4.4 - Após o cumprimento de todas as providências que trata os itens anteriores, a documentação deverá ser imediatamente remetida ao setor competente para fins de pagamento.

4.5 - O pagamento será efetuado de acordo com a Resolução n.º 032/2016 - TCE/RN, subsidiada pelo art. 5º da Lei 8.666/93, obedecendo a ordem cronológica dos credores cujas despesas já foram liquidadas.

 <p>Portalegre</p>	<p align="center">PREFEITURA MUNICIPAL DE PORTALEGRE/RN Centro Administrativo Albaniza de Albuquerque Freitas Rua José Vieira Mafaldo - 122 - Centro - Portalegre/RN - CEP.: 59.810-000 - Fone/Fax.: (84) 3377-2241/2196 CNPJ.:08.358.053/0001-90 Site.: www.portalegre.rn.gov.br E-mail.: pmportalegre@gmail.com TOMADA DE PREÇOS Nº 004/2021 - TP (Processo Administrativo nº 13050003/2021)</p>	
--	---	---

4.6 No âmbito de cada unidade gestora, o pagamento das despesas orçamentárias será efetuado após expedição da ordem de pagamento a que se refere o art. 64 da Lei nº 4.320, de 17 de março de 1964, respeitados a ordem cronológica das exigibilidades, classificada por fonte diferenciada de recursos, e os prazos:

4.6.1 de até 5 (cinco) dias úteis, contados da apresentação da nota fiscal, fatura ou documento equivalente, conforme determina o § 3º do art. 5º da Lei nº 8.666, de 21 de junho de 1993, com relação às obrigações de baixo valor, que são as obrigações cujos valores não ultrapassem o limite de que trata o inciso II do art. 24.

4.6.2 de no máximo 30 (trinta) dias, contados a partir da data do atesto, no que diz respeito aos demais casos, como prevê a alínea "a" do inciso XIV do art. 40 da Lei nº 8.666, de 21 de junho de 1993.

4.7 Constatada qualquer pendência em relação ao documento fiscal, as certidões negativas, ao fornecimento do objeto ou de parcela deste, interromper-se-ão os prazos oponíveis à unidade gestora exclusivamente quanto ao credor correlato à pendência, sem prejuízo ao prosseguimento das liquidações e pagamentos aos demais credores posicionados em ordem cronológica das exigibilidades.

4.8 Havendo erro na apresentação da Nota Fiscal ou dos documentos pertinentes à contratação, ou, ainda, circunstância que impeça a liquidação da despesa, como, por exemplo, obrigação financeira pendente, decorrente de penalidade imposta ou inadimplência, o pagamento ficará sobrestado até que a Contratada providencie as medidas saneadoras. Nesta hipótese, o prazo para pagamento iniciar-se-á após a comprovação da regularização da situação, não acarretando qualquer ônus para a Contratante.

4.9 Constatando-se a situação de irregularidade da contratada, será providenciada sua advertência, por escrito, para que, no prazo de 5 (cinco) dias, regularize sua situação ou, no mesmo prazo, apresente sua defesa. O prazo poderá ser prorrogado uma vez, por igual período, a critério da contratante.

4.10 Não havendo regularização ou sendo a defesa considerada improcedente, a contratante deverá comunicar aos órgãos responsáveis pela fiscalização da regularidade fiscal quanto à inadimplência da contratada, bem como quanto à existência de pagamento a ser efetuado, para que sejam acionados os meios pertinentes e necessários para garantir o recebimento de seus créditos.

4.11 Persistindo a irregularidade, a contratante deverá adotar as medidas necessárias à rescisão contratual nos autos do processo administrativo correspondente, assegurada à contratada a ampla defesa.

4.12 Havendo a efetiva execução do objeto, os pagamentos serão realizados normalmente, até que se decida pela rescisão do contrato, caso a contratada não regularize sua situação.

CLÁUSULA 5ª - DAS DESPESAS CONTRATUAIS

5.1 - Serão da exclusiva responsabilidade da CONTRATADA, todas as despesas e providências necessárias à regularização do presente Contrato, inclusive sua publicação, registro e aprovação dos projetos nos órgãos competentes.

CLÁUSULA 6ª - DOS RECURSOS ORÇAMENTÁRIOS

6.1 - As despesas decorrentes deste Contrato correrão à conta de recursos oriundos do(e) Outras Fontes, previstos na seguinte dotação orçamentária:

Os recursos que farão em face às despesas são oriundos de Recursos Próprios do Município de Portalegre/RN, na seguinte dotação orçamentária:

Poder Executivo; 02.09 – Secretaria Municipal de Infraestrutura - SEMINF; 02.09.00 – Sec Mun de Infraestrutura - SEMINF; 15.451.0007 – Gestão em Urbanismo, Infraestrutura e Mobilidade; 15.451.0007.2235.0000 – Drenagem e Pavimentação de Ruas e Avenidas; 4.4.90.51.00 – Obras e Instalações.

7.1 - O presente Contrato terá vigência ___ de _____ de ___ até ___ de _____ de _____, sendo que os serviços deverão ser executados e concluídos dentro do prazo de ____ (___) _____, a contar da data de recebimento da 1ª ordem de serviços, podendo ser prorrogado nos termos da Lei nº 8.666/93, e suas alterações.

7.2 - Os pedidos de prorrogação deverão se fazer acompanhar de um relatório circunstanciado e do novo cronograma físico-financeiro adaptado às novas condições propostas. Esses pedidos serão analisados e julgados pela fiscalização da Secretaria Municipal de Infraestrutura.

7.3 - Os pedidos de prorrogação de prazos serão dirigidos à Secretaria Municipal de Infraestrutura, até 30 (trinta) dias antes da data do término do prazo contratual.

 <p>Portalegre</p>	<p align="center">PREFEITURA MUNICIPAL DE PORTALEGRE/RN Centro Administrativo Albaniza de Albuquerque Freitas Rua José Vieira Mafaldo – 122 – Centro – Portalegre/RN – CEP.: 59.810-000 – Fone/Fax.: (84) 3377-2241/2196 CNPJ.:08.358.053/0001-90 Site.: www.portalegre.rn.gov.br E-mail.: pmportalegre@gmail.com</p> <p align="center">TOMADA DE PREÇOS Nº 004/2021 – TP (Processo Administrativo nº 13050003/2021)</p>	
---	---	---

7.4 - Os atrasos ocasionados por motivo de força maior ou caso fortuito, desde que notificados no prazo de 48 (quarenta e oito) horas e aceitos pela Secretaria Municipal de Infraestrutura, não serão considerados como inadimplemento contratual.

CLÁUSULA 8ª - DAS OBRIGAÇÕES DA CONTRATADA

8.1 A CONTRATADA estará obrigada a satisfazer aos requisitos e atender a todas as exigências e condições a seguir estabelecidas:

- a). Recrutar elementos habilitados e com experiência comprovada, fornecendo à CONTRATANTE relação nominal dos profissionais, contendo identidade e atribuição/especificação técnica.
- b). Executar os serviços através de pessoas idôneas, assumindo total responsabilidade por quaisquer danos ou falta que venham a cometer no desempenho de suas funções, podendo a CONTRATANTE solicitar a substituição daqueles, cuja conduta seja julgada inconveniente.
- c). Substituir os profissionais nos casos de impedimentos fortuitos, de maneira que não se prejudiquem o bom andamento e a boa prestação dos serviços.
- d). Facilitar a ação da FISCALIZAÇÃO na inspeção dos serviços, prestando, prontamente, os esclarecimentos que forem solicitados pela CONTRATANTE.
- e). Responder perante a CONTRATANTE, mesmo no caso de ausência ou omissão da FISCALIZAÇÃO, indenizando-a devidamente por quaisquer atos ou fatos lesivos aos seus interesses, que possam interferir na execução do contrato, quer sejam eles praticados por empregados, prepostos ou mandatários seus. A responsabilidade se estenderá a danos causados a terceiros, devendo a CONTRATADA adotar medidas preventivas contra esses danos, com fiel observância das normas emanadas das autoridades competentes e das disposições legais vigentes.
- f). Responder, perante as leis vigentes, pelo sigilo dos documentos manuseados, sendo que a CONTRATADA não deverá, mesmo após o término do CONTRATO, sem consentimento prévio por escrito da CONTRATANTE, fazer uso de quaisquer documentos ou informações relativas ao serviço, a não ser para fins de execução do CONTRATO.
- g) Pagar seus empregados no prazo previsto em lei, sendo também de sua responsabilidade o pagamento de todos os tributos que, direta ou indiretamente, incidam sobre a prestação dos serviços contratados inclusive as contribuições previdenciárias fiscais e parafiscais, FGTS, PIS, emolumentos, seguros de acidentes de trabalho, etc., ficando excluída qualquer solidariedade da CONTRATANTE, por eventuais autuações administrativas e/ou judiciais uma vez que a inadimplência da CONTRATADA com referência às suas obrigações não se transfere a CONTRATANTE.
- h). Disponibilizar, a qualquer tempo, toda documentação referente ao pagamento dos tributos, seguros, encargos sociais, trabalhistas e previdenciários relacionados com o objeto do CONTRATO.
- i). Responder, pecuniariamente, por todos os danos e/ou prejuízos que forem causados à União, Estado, Município ou terceiros, decorrentes da prestação dos serviços.
- j). Respeitar as normas de segurança e medicina do trabalho, previstas na Consolidação das Leis do Trabalho e legislação pertinente.
- k). Responsabilizar-se pela adoção das medidas necessárias à proteção ambiental e às precauções para evitar a ocorrência de danos ao meio ambiente e a terceiros, observando o disposto na legislação federal, estadual e municipal em vigor, inclusive a Lei nº 9.605, publicada no D.O.U. de 13/02/98.
- l). Responsabilizar-se perante os órgãos e representantes do Poder Público e terceiros por eventuais danos ao meio ambiente causados por ação ou omissão sua, de seus empregados, prepostos ou contratados.
- m). Manter durante toda a execução dos serviços, em compatibilidade com as obrigações por ele assumidas, todas as condições de habilitação e qualificação exigidas na licitação.
- n). Prestar os serviços de acordo com os Projetos elaborados pela Secretaria Municipal de Infraestrutura.
- o). Responsabilizar-se pela conformidade, adequação, desempenho e qualidade dos serviços e bens, bem como de cada material, matéria-prima ou componente individualmente considerado, mesmo que não sejam de sua fabricação, garantindo seu perfeito desempenho.
- p) Registrar o Contrato decorrente desta licitação no CREA-RN (Conselho Regional de Engenharia e Arquitetura do RN), na forma da Lei, e apresentar o comprovante de ART (Anotação de Responsabilidade Técnica) correspondente antes da apresentação da primeira fatura, perante a CONTRATANTE, sob pena de retardar o processo de pagamento.

 <p>Portalegre</p>	<p align="center">PREFEITURA MUNICIPAL DE PORTALEGRE/RN Centro Administrativo Albaniza de Albuquerque Freitas Rua José Vieira Mafaldo – 122 – Centro – Portalegre/RN – CEP.: 59.810-000 – Fone/Fax.: (84) 3377-2241/2196 CNPJ.:08.358.053/0001-90 Site: www.portalegre.rn.gov.br E-mail: pmportalegre@gmail.com TOMADA DE PREÇOS Nº 004/2021 – TP (Processo Administrativo nº 13050003/2021)</p>	
---	---	---

q). Aceitar nas mesmas condições contratuais, acréscimos ou supressões que se fizerem necessários na forma estabelecida no Art. 65, § 1º da Lei nº 8.666/93, alterada e consolidada.

8.2. DA GARANTIA

8.2.1. Será exigida a prestação de garantia pela Contratada, no percentual de 5% (cinco por cento) do valor total do contrato, a ser comprovada no prazo de até 30 (trinta) dias a partir da data da celebração do contrato, sob pena de aplicação das sanções cabíveis, inclusive rescisão contratual.

8.2.2. A garantia poderá ser prestada nas seguintes modalidades:

- a) Caução em dinheiro ou títulos da dívida pública;
- b) Seguro-garantia; ou
- c) Fiança bancária.

8.2.3. Não será aceita a prestação de garantia que não cubra todos os riscos ou prejuízos eventualmente decorrentes da execução do contrato, tais como a responsabilidade por multas e obrigações trabalhistas, previdenciárias ou sociais.

8.2.4. Caso o valor global da proposta da Adjudicatária seja inferior a 80% (oitenta por cento) do menor valor a que se referem as alíneas “a” e “b” do § 1º do artigo 48 da Lei nº 8.666, de 1993, será exigida, para a assinatura do contrato, prestação de garantia adicional, igual à diferença entre o menor valor referido no citado dispositivo legal e o valor da correspondente proposta.

8.2.5. No caso de caução em dinheiro, o depósito deverá ser efetuado no Banco do Brasil agência nº. xxx-x, conta nº. xxx-x, Prefeitura xxxx.

8.2.6. Caso a opção seja por utilizar títulos da dívida pública, estes devem ter sido emitidos sob a forma escritural, mediante registro em sistema centralizado de liquidação e de custódia autorizado pelo Banco Central do Brasil, e avaliados pelos seus valores econômicos, conforme definido pelo Ministério da Fazenda.

8.2.7. A garantia, se prestada na forma de fiança bancária ou seguro-garantia, deverá ter validade durante a vigência do contrato.

8.2.8. No caso de garantia na modalidade de fiança bancária, deverá constar expressa renúncia do fiador aos benefícios do artigo 827 do Código Civil.

8.2.9. No caso de alteração do valor do contrato, ou prorrogação de sua vigência, a garantia deverá ser readequada ou renovada nas mesmas condições.

8.2.10. Se o valor da garantia for utilizado, total ou parcialmente, pela Contratante, para compensação de prejuízo causado no decorrer da execução contratual por conduta da Contratada, esta deverá proceder à respectiva reposição no prazo de 05 (cinco) dias úteis, contados da data em que tiver sido notificada.

8.2.11. Após a execução do contrato, constatado o regular cumprimento de todas as obrigações a cargo da Contratada, a garantia por ela prestada será liberada ou restituída e, quando em dinheiro, atualizada monetariamente, deduzidos eventuais valores devidos à Contratante.

CLÁUSULA 9ª - DAS OBRIGAÇÕES DA CONTRATANTE

9.1 - A Contratante obriga-se a:

- a). Exigir o fiel cumprimento do Edital e Contrato, bem como zelo na prestação dos serviços e o cumprimento dos prazos.
- b). Fazer o acompanhamento da execução dos serviços objeto do presente contrato, através da Secretaria Municipal competente.
- c). Efetuar o pagamento conforme previsto neste Instrumento.

9.2 - A Contratante reserva-se o direito de, a qualquer tempo, introduzir modificações ou alterações no projeto, plantas e especificações.

9.3 - Caso as alterações ou modificações impliquem aumento ou diminuição dos serviços que tenham preços unitários cotados na proposta, valor respectivo, para efeito de pagamento ou abatimento, será apurado com base nas cotações apresentadas no orçamento.

9.4 - Caso as alterações e ou modificações não tenham no orçamento da licitante os itens correspondentes com os seus respectivos preços unitários, serão utilizados os preços unitários constantes da tabela de preços utilizada pela Prefeitura Municipal de Portalegre.

9.5 - À Prefeitura Municipal de Portalegre caberá o direito de promover acréscimos ou supressões nos serviços, que se fizerem necessários, até o limite correspondente a 25% (vinte e cinco por cento) do valor inicial do contrato, mantendo-se as demais condições do contrato nos termos do art. 65, parágrafo 1º, da Lei nº 8.666/93.

CLÁUSULA 10ª - DAS PENALIDADES E SANÇÕES

	<p align="center">PREFEITURA MUNICIPAL DE PORTALEGRE/RN Centro Administrativo Albaniza de Albuquerque Freitas Rua José Vieira Mafaldo – 122 – Centro – Portalegre/RN – CEP.: 59.810-000 – Fone/Fax.: (84) 3377-2241/2196 CNPJ.:08.358.053/0001-90 Site.: www.portalegre.rn.gov.br E-mail.: pmportalegre@gmail.com TOMADA DE PREÇOS Nº 004/2021 – TP (Processo Administrativo nº 13050003/2021)</p>	
---	---	---

10.1 - A empresa Contratada pela CONTRATANTE para execução dos serviços objeto deste, no caso de inadimplemento, ficará sujeita às seguintes sanções:

- a) Advertência;
- b) Multas pecuniárias, conforme segue;
 - b.1) O prazo de entrega deverá ser rigorosamente observado, ficando desde já estabelecido a multa de 0,3% (três décimos por cento) por dia de atraso, até o limite de 10% (dez por cento) sobre o valor total da operação, caso o atraso seja inferior 30 dias.
 - b.2) Multa de 20% (vinte por cento) sobre o valor da etapa do cronograma físico-financeiro não realizado, no caso de atraso superior a 30 (trinta) dias.
- c) Suspensão temporária do direito de participar em licitações e impedimento de contratar com a Prefeitura Municipal de Portalegre, por prazo não superior a 02 (dois) anos;
- d) Declaração de inidoneidade para licitar ou contratar com Administração Municipal, enquanto perdurarem os motivos determinantes da punição, ou até que seja promovida reabilitação, perante a própria autoridade que aplicou a penalidade.

10.2 - A Contratante, sem prejuízo das sanções aplicáveis, poderá reter crédito, promover cobrança judicial ou extrajudicial, a fim de receber multas aplicadas e resguardar-se dos danos e perdas que tiver sofrido por culpa da empresa CONTRATADA.

10.3 - O atraso injustificado na execução total ou parcial dos serviços, autoriza a CONTRATANTE, a seu critério, declarar rescindido o Contrato e punir a empresa contratada com a suspensão do seu direito de licitar e contratar.

10.4 - Requerimento de concordata preventiva, dissolução judicial ou amigável, decretação de falência da empresa contratada, instauração de insolvência civil, darão a Contratante ensejo à rescisão contratual.

10.5 - As multas prevista no subitem b) alíneas b.1 e b.2, serão devolvidas à empresa contratada, sem juros e correção monetária, desde que a execução dos serviços se verifiquem dentro do prazo contratual.

10.6 - Ao licitante vencedor que se recusar a assinar o Contrato serão aplicadas, as penalidades previstas em lei.

CLÁUSULA 11ª - DA RESCISÃO

11.1- A CONTRATANTE poderá rescindir o Contrato, independente de Interpelação judicial ou extrajudicial e de qualquer indenização, nos seguintes casos:

- a) O não cumprimento ou o cumprimento irregular de cláusulas contratuais, especificações ou prazos, por parte da CONTRATADA;
- b) A decretação de falência ou a instauração de insolvência civil da CONTRATADA;
- c) O conhecimento de infrações à Legislação Trabalhista por parte da CONTRATADA;
- d) Razões de interesse público ou na ocorrência das hipóteses do art. 78 do Estatuto das Licitações;
- e) A ocorrência de caso fortuito ou de força maior, regularmente comprovada, impeditiva da execução do Contrato.

CLÁUSULA 12ª - DA FISCALIZAÇÃO

12.1 - A CONTRATANTE fiscalizará a execução dos serviços, a fim de verificar se no seu desenvolvimento estão sendo observadas os Projetos, Especificações e demais requisitos revistos neste Contrato.

12.2 - A FISCALIZAÇÃO se efetivará no local dos serviços, por profissional previamente designado pela CONTRATANTE, que comunicará suas atribuições.

CLÁUSULA 13ª - DO RECEBIMENTO DOS SERVIÇOS

13.1 - O objeto deste contrato será recebido:

- a) Definitivamente, pela equipe ou comissão técnica, mediante “Termo de Entrega e Recebimento dos Serviços”, circunstanciado, assinado pelas partes, após o decurso do prazo de observação, ou vistoria que comprove a adequação do objeto aos termos contratuais, observando o disposto no art. 69 da Lei nº 8666/93.

CLÁUSULA 14ª - DAS ALTERAÇÕES DO CONTRATO

14.1 - O Contrato poderá ser alterado nos seguintes casos:

- a) unilateralmente, pela CONTRATANTE;
 - a.1) quando houver modificações do Projeto ou das Especificações para melhor adequação técnica aos seus objetivos;
 - a.2) quando necessária a modificação do valor contratual em decorrência de acréscimo ou diminuição quantitativa de seu objeto, dentro do limite legal.

 <p>Portalegre</p>	<p>PREFEITURA MUNICIPAL DE PORTALEGRE/RN Centro Administrativo Albaniza de Albuquerque Freitas Rua José Vieira Mafaldo – 122 – Centro – Portalegre/RN – CEP.: 59.810-000 – Fone/Fax.: (84) 3377-2241/2196 CNPJ.:08.358.053/0001-90 Site.: www.portalegre.rn.gov.br E-mail.: pmportalegre@gmail.com TOMADA DE PREÇOS Nº 004/2021 – TP (Processo Administrativo nº 13050003/2021)</p>	
---	--	---

14.2 - A CONTRATADA em caso de rescisão administrativa unilateral, reconhece os direitos da CONTRATANTE, em aplicar as sanções previstas neste Contrato.

CLÁUSULA 15ª - DO DOMICILIO E DO FORO

15.1 - As partes elegem o Foro da Comarca de Portalegre, como o único competente para dirimir quaisquer dúvidas oriundas deste contrato, com expressa renúncia de qualquer outro, por mais privilegiado que seja.

CLÁUSULA 16ª - DAS DISPOSIÇÕES FINAIS

16.1 - A CONTRATADA se obriga a efetuar, caso solicitado pela CONTRATANTE testes previstos nas normas ABNT para definir as características técnicas de qualquer equipamento, material ou serviço a ser executado.

16.2 - No interesse da Administração Municipal e sem que caiba à CONTRATADA qualquer tipo de reclamação ou indenização, fica assegurado à autoridade competente o direito de ativar as condições, anular ou revogar a qualquer tempo, no todo ou em parte, o presente Contrato, disto dando ciência aos interessados.

E, por assim haverem acordados, declaram ambas as partes aceitar todas as disposições estabelecidas nas cláusulas anteriores e, bem assim, observar fielmente as disposições legais em vigor.

Portalegre/RN,

.....

Ordenador(a) de Despesas
PREFEITURA MUNICIPAL DE PORTALEGRE
CONTRATANTE

CONTRATADA

TESTEMUNHAS:

1) CPF n.º

2) CPF n.º